(明治卅九年十月廿四日第三種郵便物認可)(大同元年七月二十六日第三種郵便物認可)

康德四年六月四日　THE SHENG CHING SHIH PAO　(日刊)　星期五　第九千七百七十六號　(一)

盛京時報

陰曆丁丑四月廿六日
昭和十二年六月四日
西曆一千九百卅七年

本報價目本埠每份每月一圓二角(國幣)外埠郵費在內每份每月一圓四角(國幣)零售每份五分(國幣)
廣告刊費五號字每行十三字一日一圓(國幣)長期另議
發行人 染谷保藏
編輯人 菊池貞二
印刷人 東光明
發行所 奉天隅田町九番地 盛京時報社
電話(編輯部二一三八二番 營業部二一〇二二番)城內直資所四一二三六八號 振替口座奉天一一三〇番
各埠支社 新京東六馬路 哈爾濱新八站承德街 大連榮町二番地 大阪北區堂島濱通一

短評 (傲霜庵)

其妙莫名之巧取

增稅之名。人不樂聞。動輒掩耳欲走。所以老獪政治家。爲捨名取實計。煞費苦心。無所不至。往往有異想天開。其妙莫名者出現。令人玩味不盡。

中國現行鹽法。係民國二十年五月公佈。五年內已增稅三次。民間嘖有煩言。南京政府雖不顧得罪。然亦不得不增稅。乃修正鹽法。將『公斤』改爲『市斤』。僅僅一字之差。其實在冥冥中增稅一倍矣。是時『市』之一字。眞有萬鈞的價值。

川省田賦。向有預征習慣。預征二三十年者。所在皆是。甚且徵至民國百年之地方。亦間或有之。近一兩年來。自川政統一而後。雖將預征廢去。改爲一年四徵。實際上賦額已加重四倍。此次匀災。聞有緩徵一季之說。將每年四徵之賦額。匀攤於一年三徵之中。倘眞廢止預征。則在人民方面。今後二十年或百年。理應免繳稅。執意廢止預征之後。改爲一年四徵。曾幾何時。緩徵一季(?)而將四徵之賦額。匀攤於三徵之中。黨人搾取之險辣。可以想見。廢止預征云乎哉。然而須牢記是亢旱經年。災區達一百四十一縣。災民達三千五百萬人之川省現狀。夫人禍之巧取。與天災之豪奪。相逼而來。鮮有如川省者矣。吾人對於川民之此種慘情。曷勝同情。

西國戰事更惡化

西班牙戰事。當初爲整個內戰。然其性質次第變化。早已逸出內戰範圍。故在性質上。謂爲歐洲戰爭。亦無不可。至少直是世界戰爭之縮圖耳。

語云。借他人酒盃。澆己之磊塊。今西班牙大酒肆。由蘇俄意德法等酒徒佔領。隨便飲酒。任意打架。喧賓奪主。不付分文酒錢。天下豈有如此之奇怪內戰哉。

最近則西國政府軍飛行機襲攻德國軍艦。肆意爆擊。以致德人死傷二十餘人。於是德國艦隊憤怒異常。乃爲報仇起見。馳赴阿爾碼里耶沿岸向阿爾碼里耶港痛加砲擊。毀壞砲台。予以大損害。死傷甚多。所當注意者。從前俄意德等兵赴西參戰者。均以私兵資格集於內戰旗幟下。若夫此次一役。則適然不同。西班牙與德國不宣而戰。宜乎消息所播。倫敦官場。震駭色變也。

西班牙酒肆內之酗酒打架。行將變成世界大戰乎。抑亦止於西班牙自身之損害乎。是饒有興趣之問題。黑衣赤衫之各國酒鬼。在一堂之中。引滿大飲。怒吼痛罵。而酒肆自身已瀕於破產。不可謂不是一幅好畫圖!

文撒公今日結婚

英遜帝文撒公。爲天下第一之有情人。係今古罕覯之情種。天上天下。情侶獨尊。王冠帝位。不啻鴻毛。亦是摩登派之至人耳。

遜帝所有財產。盡獻諸愛人而仍不滿意。最後爲華費德(即辛普森夫人)爭『公妃』之名。所可惜者。英人守舊性成。絕不摩登化。尤其是朝廷教堂。非冥頑之老臣。即骨鯁之教父。皆期期以爲不可。並不贊成。是以所謂『公妃』案。竟爾銷滅於無形。

今日(三日)遜帝在南法甘狄城與其情侶正式結婚。今日以後。僅有文撒夫人。無文撒公妃也。吾人不遑爲一女子悲。轉不禁爲英帝國賀。語云。見過知仁。蓋在英國禮教未墜地。仍有道義在。亦足以差强人意也。

基於太平洋不可侵案 濠首相提具體的示唆案 待帝國會議終了後賡續討議

【倫敦二日電】濠洲首相萊恩滋氏、基於英帝國會議劈頭所提唱之太平洋不可侵案、二日午前會議、提出具體的示唆案、但鑑於內容重大性、在帝國會議席上、祇交換豫備的意見、待會議終了後、更與英本國政府與關係自治領國政府間、似續行討議云、

比政治犯 將邀赦免

【比京訊】政府所擬議之大赦法案、主張將弗拉芒民族分立派之大戰後犯有叛逆罪者、亦一律赦免、關於此事、自由黨執委會、三十日開會通過決議案、堅決反對、最後執委會以該黨黨魁特拉維萊耶、已出任法長、乃改選古朗華爲黨魁以代之、

荷決發新公債 四萬五千萬佛郎

【阿姆斯特丹訊】荷蘭政府已決定發行新公債四萬五千萬佛郎、利息三厘、自一九三七年、七月一日起息、將來此欵即作爲改良鐵路之用、

美向歐洲各國催索戰債 十五日到期

【華盛頓訊】各國欠美戰債六月十五日應付還之本息即將到期、國務院仍按照往年慣例、致文各債務國政府、向其催索、

俄前任密探長 已被擊殺

【倫敦訊】蘇俄之前任密探長雅高達、被拘已久、二十八日以拒絕自殺已遭謀殺、此訊係由每日郵報駐波京記者自半官方面得來、據云現任密探長埃哥夫、二十八日訪雅高達於獄中、請彼實行自裁、但經雅拒絕後、埃哥夫竟開槍將其擊斃、在場者尚有其他官吏若干人、

奧斯陸約各國簽訂新約 增進彼此貿易

【海牙訊】二十九日下午奧斯陸舊約簽字國瑞典、挪威、丹麥、芬蘭、荷蘭、盧森堡在此簽定新約、以求增進彼此之貿易、定本年七月一日起生效、以一年爲期、任何國願簽字者、均可加入、聞比盧荷蘭、均願聲明對參加該約國之輸入商品不加取締、

英皇將赴海濱 作數週休養 包爾溫代英王巡視屬地

【倫敦訊】英皇喬治六世、數週以來、以繁勞過度、近受醫生勸告、請其出遊數星期、以資休養、聞英皇英后及公主、將於日內赴某海濱休息云、

【倫敦訊】前首相包爾溫、將於明年代表英皇喬治六世赴英各屬地巡視、幷詳細計劃、已經英皇與包爾溫商定、聞此次出巡、係最近英帝國會議各屬地代表所建議云、

廿世紀愛之金字塔 昨告大團圓 對世界友人分發通知文

【干奴城二日電】文撒公爵與華飛爾特女士(前辛普遜夫人)結婚典禮、定三日午前在此間城內大廣場、由市長梅爾樹博士立會之下、正式結婚、而此二十世紀最高愛之金字塔、最大之戀愛事件、將告大團圓、閉式後、新郎新婦、對世界友人、以航空郵政、將發二萬五千封婚禮通知信云、

高貝爾發表演說 痛詆德國天主教

【柏林訊】宣傳部長高貝爾、三十日夜在某處演說、痛詆德國天主教會之道德、謂道德之試驗刻正在德國進行中、高貝爾力斥抨詆此項試驗之人、而警告之曰、如抨詆繼續不已、則將取嚴峻計劃以制彼德國天主教會高貴人員、無論抨詆發於國內或發於國外、其結果實同、

閩省鼠疫猖獗 死亡近一萬人

【南京訊】劉瑞恒談、閩省鼠疫猖獗、承陳主席邀商根本撲滅辦法、由滬飛福州、四日即往長樂福清莆田等地視察、所經各縣、除仙遊外、均設有衛生院、閩鼠疫已有數十年歷史、每年均有發生、本年達十餘縣之多、死亡已三四千人、實際恐已近萬人、本年鼠疫以近海邊較烈、因居民均種山芋、鼠在田地亦能生活繁殖、本人已與陳主席、定五年撲滅計畫、決在閩南閩北閩西各設置防疫所、爲防治中心疫區、各縣設分所、辦理滅鼠及預防隔離醫院等工作、照此辦理、鼠疫自可撲滅、

意潛水艇 襲擊巴港

【巴沙羅納一日電】某一潛行艇、襲擊巴洛賽納港後、公安委員會對意國痛加指責、謂有充分証據、可以証明爲意國所爲、致港內死船員五十餘人、

西安蒙難半月記 迄至救出蔣介石 (宋美齡記)(六)

我 絲毫沒有自己的時間、各種團體的幹部、時常來訪、關於措置事態的態度、求我指導、其中也有黃埔軍官學校校友會的代表者、他們曾是我丈夫的學生、因着他們熱心的勸說、我就在大會對他們講演、我勸告他們、確認實事、控制一切判斷、要以冷靜的態度、對於應負西安暴行的責任者、別作某種反對、而惹起一般民衆的憤慨或忿怒、不要說什麼話!並且說迄今誰也未出入在西安、我囑托瑞納氏、觀看事件的眞相、我高喊說、西安叛徒、要一知道他們的行動、在我國內、招來如何影響、則必定後悔、我堅深的信念、悔悟的道途已經開了、礎商的水路亦必定通了、

我 對於孔博士和我的姊妹孔夫人孫逸仙未亡人、我的弟兄和親密的朋友們、實在感謝不盡、在心情苦惱、肉體又過累的時候、他們深切的慰藉着我、他們在憂慮着西安雖然包圍在沈默裡、然而對這很利害的悲劇似的事件、都覺得沒有辦法、即知充任行政院副院長、當國家的一等司機人的孔博士、更處在苦惱的地位、他一方面、辦理自己的職務、同時、對我的鬭爭方法、替我表異常的同情、

二

我們初次接到希望閃光的、可靠的確息、是在十二月十四日星期一日晚上、當時在西安勾留的瑞納氏拍來電報、報告總司令依然健在、起居快適和瑞納一同居住等語、且附帶着說、張學良要求孔博士赴西安、尤其是希望我赴西安等語、後來我接到張學良直接拍來電報、言明對於總司令決不加以何等危害、併求我立刻赴西安、

據 瑞納寄來的電報、有令人疑惑的地方、所以我異常的驚愕、有人決然認爲總司令雖然未被害、必已陷落到非常困難地步、所以他們最不信那的事實他們以爲瑞納總爲買西安民衆的歡心、計畫將孔圈在西安、而寄來這電報的、要被他的計畫所欺、孔博士亦必定有受監禁之憂、又有一部分的人、解釋這電報爲誘我去西安而拿我作抵押的計畫、不過這種無謂的議論、並不能引動我、反倒令我更趨於堅信、於是我固執避免戰爭的政策、更增加信念了、我爲赴西安、曾竭盡死力進行、除我的姊妹弟兄外、孔博士也提倡與我同去、但這好意的提言、無異費力妨礙我的固執、無論如何、我不能認爲那是盛情慈悲的、在議論紛紛中、像似沒有多少懷戀的時間、給西安的電信、不知在什麼地方、受了妨害、電報乃受檢閱、

本日三大張半

天然清補丸緊要聲明

本葯清補身體並能戒煙凡服過者決知內中不含絲毫毒質非他葯可比行銷社會數十年來久已爲戒煙良友已戒過者何止萬千均有來函爲證非敢自譽也現因關內與滿洲國交通便利爲謀主顧方便特委函購專員負責辦理外埠函購各約一切事宜欵到者立即打包交郵價錢每打省二元並担任路途損失每次不論買多少一律只加郵費四角省錢省心諒我主顧必然樂爲也定價每盒一元半打五元五一打十九

天津黃緯路 閻氏製葯所啓

開設法律事務所

前任奉天高等法院首席庭長 齊齊哈爾高等法院次長

律師 法學士 行山義光 謹啓

啓者敝人今辭官途開設法律事務所辦理民事刑事及一切法律事項特此謹佈

(奉天葵町十九番地電話三一二三一九)

瀋陽縣招考教員

資格 師範及中等學校程度卒業者
年齡 二十歲四十歲間男子
報名 本署教育局
手續 履歷書像片各二份並驗證書
考期 六月八日
考試科目 建國精神日語算術教育口試
考試地址 瀋陽縣青年訓練所

奉天小西門裡 謙益堂啓事

本堂現將所存一切藥料及一切生財出賣與王向平名下至於債權債務等事項仍由本堂舊東自行清理特此登報聲明

王向平啓事

啓者敝人所買謙益堂之一切藥料一切生財現正查點接收至於該堂之帳目並未接兌自應仍由謙益堂舊東自行清理特此登報聲明

失照聲明

啓者敝民國十二年報中則地七畝八坐落瀋陽縣第八區馬圈子村南東西至道南北至曹姓地經清丈局明字繩丈放遷照第一七八號於事變股匪到村盤住後大照既失查無跡響倘後此照無論落任何國人之手概作無效除呈請補發外特此聲明

領名 曹萬富謹啓

失照聲明

啓者敝於民國十一年價買劉經榮坐落小北關崇公舘胡同地基一段二十三畝八分將照遺失業經呈請市公署補發新照在案該照無論落於何人之手概作無效特此聲明

崔敬臣啓

聲明作廢

由遼來奉匆促之際將本人領名坐落瀋陽二區蛤螞塘西溝地照一紙丟失(計地廿七畝東至張姓西至裴姓南至道北至溝)除照章補領外無論落於何人之手概作無效特此聲明

吳國璧啓

緊要聲明

周高氏與子肇文作文等經証人調解將家產分清周皮舖營業歸作文經營以前號內均辦理清楚嗣後各立門戶並無糾葛特此登報聲明

周高氏牽子肇文作文啟

聲明

敬啓者本公司茲定於康德四年六月二十二日午后三時開臨時股東會(會場假大連市商會)謹將決議事件列後
關於康德四年上半期使費補償事件決議本公司前途營業及一切事件務乞衆股東屆時惠臨是爲至盼倘若無暇到會請委代表亦可特此公佈以備週知

亞洲興業麵粉股份有限公司謹啓

日語教授 日滿書院招生

新班開學日期 六月十日
普通科 第一學期(初學者)
普通科 第三學期 八個月以上學修者
地址奉天大西門裡瀋陽縣胡同電(四)三三四六番
簡章函索即給插班隨時入學

奉天商工銀行

本行存欵利息優厚放欵利息低廉匯兌手續敏捷歡迎各界惠顧

總行 奉天城內軍署街

董事長	(4)2670	經理席	(4)2109
管理課	(4)3191	整理課	(4)2268
營業課	(4)3689	出納課	(4)3689
營業公用	(4)2266	專務董事	(4)2553
存欵股	(4)2485	總務課	(4)3846

十間房支行

經理席	(2)2078
營業公用	(2)1183
存欵係	(2)4441

商埠地支行

營業公用	(2)1184
存欵係	(2)3688
經理席	(2)3961

奉天日語研究會

續招插班生 寄宿舍完備
奉天城內大南門裡
●普通・中等・高等各科若干名
●初步・開始二班共招八十名
●夜班各科自六時半至八時半
●文法・現代會話・每星期二小時
●新學期六月十五日開始
新設寬闊學生寄宿舍可容人數樓上五十餘名樓下二十餘名屋內敞亮清潔並設娛樂機關宿費每月只收一元五角另無雜費外校學生亦聽入宿(有相當證明者)

潤記專門帽店

夏季必需之 眞正巴拿碼草帽 流行新樣 坤西式各 童女小孩 草帽 大宗全備 貨豐價廉
奉天中街中間路南 潤記專門帽店

日本天理學院招插班生

一、入學資格 本科插班生須學過日語半年以上者豫科插班生學過數月以上及初識假名者
一、教授時間 每日六小時
一、入學手續 經本學院簡單口試後即准授課但額滿爲止(函索簡章附郵票即奇)
一、待遇優典 對於卒業後之待遇及其他詳閱簡章
一、校址 奉天琴平町八番地天理教滿洲傳道廳出張所內 電話(三)一二七一八番

本報啓事

本報爲擁護東亞和平力倡中日提携宗旨正大素爲閱者所知今爲推銷冀東各縣本報起見特派專員分赴各地推銷仰祈官紳士商鼎力協助保護以期實現東亞之和平實爲至禱本報爲便利送閱及刊登廣告事項特在天津設有總支社希各界注意爲荷

奉天盛京時報社

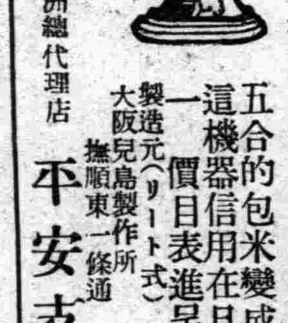

看!!!發財的機器
五合的包米變成八升 這機器信用在日本第一 價目表進呈
製造元(リート式) 大阪兒島製作所
滿洲總代理店 撫順東一條通 平安支店

新式簿記招通信學員

人非有專門的學術不易在社會上立足欲學新的專門學術又因維持現在的環境和職務而又不能離身惟有投入本會函授部學得新式簿記爲最好的一個良機因爲通信教授第一不拘時間第二不曠正業詳細章程請附郵票四分寫明寄交新京滿洲郵政局私函信箱二號即寄

駐京大連銀行簿記講習會函授部啓

中國銀行啓

中國銀行股東公鑒本行二十五年份股息官股五釐商股七釐定於四月十五日開始照付住居上海股東請向本行信託部或各辦事處居住外埠股東請向本行所屬各分支行辦事處各持憑舊股票所附息摺或持憑新股票向各該處洽取可也

中國銀行啓

國際運輸株式會社

營業科目
一、海陸運輸及運送辦理營業
二、倉庫營業
三、代辦及保証行爲
四、包辦勞力
五、委託買賣
六、直接運送一切資金之供給
七、關於前各項一切業務

本社大連山縣通一二一番 專務取締役 酒井淸兵衛
信略號タイレンマルツ 電話代表番號二・三一五一 振替口座大連七八番 郵便私書函大連局一三三番
滿洲各地其他主要地點設有支店並取扱出張所

秋農醫院

診治各科病症住院方便解除各種毒品中毒
分病舍奉天市南市場東緯路
因本院病室不足應用新建分病舍一所庭院寬闊穴欵植樹木花草空氣新鮮適於養病收費低廉
院長 苗秀新 滿洲醫大畢業
電話 二・三二〇一 二・三一九〇
(地址奉天市南市場十一緯路)

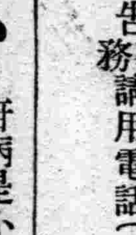

廣告事務請用電話(二)二〇二二番

痞滿 食積 吐瀉 腹脹 疳疾 請速服李氏 小兒疳藥

疳病是小兒的大敵疳藥是小兒的救星吃過本疳藥以定要使小兒肥壯健康的更使小兒不得痞積及一切疳藥病愛子女者得明了本疳病的效能同時也要認識小病對於小兒的危險性如果兒現出面黃肌瘦青筋暴露的症狀皆爲疳病的原因凡有以上的幾種病狀請速服本堂(李氏小兒疳藥)本疳藥爲本堂漢醫李炳暘先生發明藥價每袋四角半打二元一打三元六角函索不加郵費空函不復

奉天大西邊門外 鴻育堂蓡茸藥店啓
招聘代銷待遇優厚 滿電二、三三五一號

虎骨花蛇藥酒

本酒專能驅風散寒開痰止痛主治筋肉疼痛關節痠痛四肢痲木癱痪不遂及諸般寒疾每瓶價三元

頭痛藥

本藥專能清神止痛主治勞神過度酒醉船暈風寒感冒各種頭痛及一般常習頭痛偏頭痛並神經痛每袋二角每打二元二角

退瘧散

本散專能解熱補血撲滅瘧病原蟲主治寒熱往來按時發作或每日一發或隔日隔三四日一發各種瘧病每袋定價國幣四角

虎骨熊油膏

本膏專能通經活絡開瘀化滯主治腰腿疼痛疝氣腹痛及血瘀經痛赤白帶下等症每張價國幣六角

老福順堂藥店

奉天大南關西大什字街 電話四・二八七〇
外城函購藥價十元以內郵費照價加收一成十元以上郵費讓免

近衛內閣閣僚 現略告成立矣

商工拓務兩相現交涉

【東京三日電】近衛內閣閣僚、迄三日午後五時、決定者如左、

總理大臣 公爵 近衛文麿（貴族院議長）
外務大臣 廣田弘毅（前首相）
大藏大臣 賀屋興宣（大藏次官）
內務大臣 馬場鍈一（前大藏大臣）
陸軍大臣 陸軍大將 杉山元（留任）
海軍大臣 海軍大將 米內光政（留任）
司法大臣 鹽野季彥（留任）
文部大臣 安井英二（大阪府知事）
農林大臣 伯爵 有馬賴寧（貴族院議員）
遞信大臣 永井柳太郎（民政黨代議士）
鐵道大臣 中島知久平（政友會代議士）
商工大臣 吉野信次（未定）
拓務大臣 大谷尊由（決定）
企劃廳總裁 馬場內相（兼攝）
內閣書記官長 風見章（中立代議士）
法制局長官 瀧正雄

近衛內閣之大勢

向革新積極進展 如何料理重要案件堪注目

【東京三日電】近衛內閣閣僚、現已決定其大部、以此陣容爲基礎、觀察將來、馬場內相因僉任企畫廳總裁、事實上恢復馬場財政、又文部大臣、決定由安井大阪府知事就任、有馬賴寧伯爵、決定農林大臣、又風見章氏決定爲內閣書記官長等、其人事頗有異彩、又政黨出身閣僚、亦齊備中島、永井等所謂革新派兩巨頭、由此觀察、近衛內閣、雖爲各方面勢力聯合而成、然已明顯躋進革新之途徑、更進一步、採取積極的體勢、此容易推察之事實、故此內閣成立後、當即接觸之選舉法改正案、議會制度刷新案等問題、果將如何處理、又與此關連、從來懸案之新黨運動、果如何展開、此最堪注目、」

關於聖農園事件

日當局異常關心 大使館以爲非地方問題

【東京二日電】關於天津聖農園事件之報道、日本不論正逢政變、對朝野各方面、與以多大衝動、就中最近宋哲元、佈告對日人土地賣買禁止令、與南京政府、侮日的拒絕惠通公司之日華航空連絡、及青島稅警團問題等、顯然爲有一脈之連絡、可視爲反映南京政府之某種指導方針者、日本關係當局、示以異常關心、現待眞相判明、及後報之到着、

【上海二日電】對於聖農園之國旗凌辱事件、日本大使館當局、以爲計畫的排日侮日行爲、極重大視、有非單爲地方問題之見解、即有非爲稅警團問題之見解、夫稅警團問題、日船不法射擊事件、乃至學生之排日運動等、華北相繼而起之不祥事件、爲基於南京政府不顧梅津、何應欽協定精神、並華北中央化運動者、以代關於再確認該協定之、冀察政權之强化、有使南京政府再確認之必要、故依中國側之態度如何、爲中央之問題、有重大化之傾向、

對冀察及津市政府 日領發出警告

【天津二日電】關於聖農園問題、日本總領事館當局、昨日對天津市長提出嚴重抗議、雖已喚起其注意、茲於今晨又復發生襲擊暴行等之惡質事件、足已暴露中國官憲無誠意之取締也、故日方對冀察政權並天津市政府、已發出嚴重警告、

警憲隊馳往「聖農園」

【又電】接到襲擊聖農園急報之日本駐津總領事館警察及憲兵隊、當即馳往現場、目下正詳細報告中、

美上院審議可決 補助艦建造案

【華盛頓一日電】美國上院一日午後、審議可決海軍委員長潟爾秀氏提案之補助艦建造案後、當即向下院回付、該補助艦建造案之內容如次、飛行艇母艦、驅逐母艦、掃海艇潛水母艦、艦隊附屬輕艇給油艦各一隻、

英艦抵直港

【倫敦一日電】英戰艦孔特號、昨日抵直布羅陀、係參加加冕禮檢閱完畢、本按原定計劃駛行、與西亂並關係、

瓦倫的亞政府 通知使節回國

【巴黎一日電】瓦倫西亞政府通知在外使節、一律回國、

於四日開重要會議、同時、國防部長宣布西班牙政府軍分爲兩大集團、據聞馬德里政府軍昨日向前推進、已將沙哥南特與加尼咯等處佔領、同時政府軍炮台、向秦哥維亞國民軍轟炸、

德國潛水艦四隻 向西國進海出動

【柏林二日電】德國政府、自德意捷蘭德號爆擊事件後、向西班牙近海增派艦隊中、二日更以潛水艦四隻、向西班牙近海出動、

日美關稅遞減案 增加實現可能性

【紐約二日電】門野重九郎以下日本經濟使節團及日美貿易審議會長有仁、杜馬斯以下美國代表、二日午前九時半起、初次會合、前後亘二小時、協議結果、爲確立日美通商互惠組織計、關於棉業並汽車工業、設置各分科會、進行協議、席上美國代表加爾貝特遜、爲打開關稅壘壘計、力說所以須要調整關稅、並希望門野團長克服關稅委員會懇求諒解之旨、全員承認之、會議空氣、頗爲良好、暗示遞減關稅之可能性、

日希望美繁榮 門野團長談

【紐約二日電】日經濟使節團歡迎委員會、日美貿易審議會、美國亞細亞協會共同主辦之『日本經濟使節團歡迎晚餐會』一日下午七時、在溫德爾雅思特利亞旅館開會、席上門野團長陳述答辭、力倡日美兩國促進經濟提攜之必要如次、

『日美兩國經濟之互相依賴關係、今更無庸喋喋、就中、於生絲棉花兩大商品交換關係上、兩國經濟、已置於密接不離之位置、若夫在兩國貿易上、現出微小問題、致暴露危害兩國經濟大動脈之事情、誠須加以愼重、日本經濟界、固衷心希望美國繁榮、即在美國、日本棉業之盛衰、亦予美國南部諸州數百萬栽培棉花者影響、希望充分認識相互關係、努力於兩國經濟關係密化』

鑑於時局之艱難 亦以誠意而協力

政民兩黨首腦決定態度

町田總裁明示所信 【東京三日電】關於永井柳太郎之入閣、並近衛新內閣之民政黨根本的方針、町田總裁、明示如左所信、如曾經聲明一般、現在之時局、極爲重大、必須眞正舉國一致協力之際、關於入閣一事、由永井君聽取一切、而近衛公爲閣僚必要永井君、則對永井君雖爲辛勞、然該君入閣以後、担當時艱之克服、務實現我黨之主張、爲國家努力、是予所希望者、我黨並未與近衛公有何交涉、但限於主義政策上無大相違時、鑑於時局、想欲爲國家以誠意而協力、且新念拜受大命之近衛公、爲打開此難局、務盡最善之力、

政友支持舉國內閣 【東京三日電】關於代行委員中島知久平氏入閣問題、政友會二日下午五時、在本部開最高首腦部會議、首由中島氏詳細報告入閣交涉經過後、即進行協議、結果意見一致、以爲近衛公既以舉國一致之精神、担當時局、並本諸尊重政黨而求　士之大方針、而要望中島氏入閣、故政友會由於大局的見地、應諒承中島氏入閣、表示好意、其次關於黨對近衛內閣之態度、交換種種意見、結果、不惜本諸既定方針、以舉國一致庶政一新、予以支援、

近衛向吉野 交涉就任商相

【東京三日電】近衛公爵三日午後、在組閣本部、招致貴族院議員伊藤文吉男爵、關於商相人選、聽取該氏意見、決定向東北興業總裁吉野信次氏開始交涉、對伊藤男爵託其代行、伊藤當即前往丸內日本興業會社、向在福島之吉野氏、以電報傳達近衛公爵之意思、勸說任商相、

兒玉決謝絕 就任藏相

【東京二日電】擬爲大藏大臣而由赤倉溫泉迅速返京之兒玉謙次、鑑於四圍情勢、對組閣本部之入閣交涉、決謝絕之、

【又電】前橫濱正金行總辦兒玉謙次、接近衛公爵之電招、二日由赤倉啓程、就歸京之途、然正金總辦大久保氏、前往高崎迎迓兒玉、對於就任藏相、有所勸誘、兒玉氏對之、約定考慮、在熊谷驛下車、乘汽車上京、

近衛內閣將復活政務官制

【東京三日電】近衛公爵組閣方針、採用政黨共協主義、並鑑於林內閣對議會關係、曾大嘗苦杯之前轍、爲緩和摩擦計、似恢復政務官制度、俟組閣完了後、當即着手人選、

賀屋大藏次官 受就任藏相交涉

【東京三日電】賀屋大藏次官、三日午前卅五分、赴組閣本部、與近衛公會見、受就任藏大臣之正式交涉、

【東京二日電】近衛公爵、二日午前十時五十分、入組閣本部、與大阪府知事安井英二會見、並交河原田內相、關於組閣第二段工作、遂行重要協議、然對於編成非常時豫算以打開未曾有經濟國難重責之大藏大臣人選、現未發現適任者、正苦慮中、結城藏相留任說、有相當曲折、遂而難斷、加以政民兩黨、就中民政黨、對於近衛公之組閣態度、略有不滿、又豫定組閣工作一部似發生阻礙、

廣瀨久忠似任內務次官

【東京三日電】馬場新內相、限於不發生特別事宜、決定拔擢現社會局長官廣瀨久忠氏任內務次官、

耶亞哈特女士 抵加里比特

【加里比特二日電】耶亞哈特女士駕駛愛機、二日午前六時五十分、由桑瓦起飛、就世界一週飛行第二航程、前後約以三小時、縱斷加里比亞海、安抵威尼滋威拉之加里比特、

天羽抵青島

【青島二日電】日駐瑞典公使天羽二日晨、乘奉天丸抵青島、又日駐漢總領事三浦、奉調赴德、二日晨偕眷由漢到滬、定五日返國、

在滬白俄僑民 反蘇聯運動抬頭

【上海二日電】此間白系俄人、藉日德防共協定成立爲契機、猛烈的反蘇運動、大見抬頭、而俄國人標榜反滿抗日、赤化宣傳活動、同時亦形熾烈、徵諸上月二十五日、飽哥莫羅夫使在南京路國際飯店擧行蘇聯新憲法之講演時、國際觀光局廣告傳單上、悉羅列反蘇宣傳文句、散佈頗多、居住本地俄人之激爭、殊堪爲各方面所注目、更在俄國人間、所謂支持杜洛基派之上海杜洛基主義者之結成、與白俄及蘇聯人相離、另行發展一種俄國人的運動、顧凡此等等、擧勢力微薄、雖然、若被利用時、此種影響之力頗大、故日本總領事館警察部第二社會係、最近特別充實內容、同時、關於蘇聯關係各機關及杜洛基主義者運動、有多大關心、並行調查、

在滬杜洛基派 開始急激活動

【又電】最近上海杜洛基派國際主義者團體、謀重新組織、並開始急激活動之事實、無端暴露、乃知最近美國杜洛基派有能力之指導份子、有派遣來上海國際共產主義者（杜洛基派）同盟支部之事實、因之、在共指導之下、縱橫連絡於中美俄各團體間、勢極緊密鞏固、日前以上海事變紀念日爲中心、令中國杜洛基派幹部黃斌潛赴上海奔走擴大組織以來、反斯達林陰謀中心人物杜洛基、三月在墨西哥竟公表『違背誓約的革命』一文、披瀝蘇聯之現狀、並注目杜洛基世界革命之思想的立場、向世界呼喊、高擧打倒斯達林獨裁之火把、故杜洛基派抬頭氣運、突成濃厚化、杜洛基派今後遠東運動策源地、將確立强化上海支部、殊使人有重大關心、至今后該支部對於僑華白俄團体之影響、與無政府主義團体微妙之相剋、及與蘇聯方面對立、環繞斯等動向、頗堪拭目、

組閣工作 順利進展

【東京二日電】組閣第二日午後之組閣本部、自午後二時發表馬場內務、安井文部兩大臣、頓呈活潑的活動、

近衛公在樓上議長書齋、孤軍奮鬪、轉眼觀窗外之靑葉、使僕役換手巾、

二時半招致永井柳太郎、中島知久平等、開始交涉、

永井、中島兩氏、均滿面含笑辭去、

瀧正雄氏、三井有賀長文等均來訪、午後三時許、又增設電話、組閣更加努力、

午後五時許、令弟秀麿子爵公爵次男文隆、長女秋子女士等、來訪慰勞、歸後穿舊服之風見章來訪、會談卅分鐘、化爲風見書記官長、問何事答爲不知、然臉上略有喜色、

七時暮景迫臨、未決定之大臣、只爲大藏外務、商工、拓務之四員、組閣工作、節節進行、

又電、前外務政次官代議士瀧正雄、一日午後二時卅八分、入於組閣本部

對近衛公之組閣 政民强硬論抬頭

再醞釀組織新政黨問題 政黨以如何態度對付頗堪注目

【東京三日電】組閣大命、既對近衛公降下、而其唯一重要使命、即在緩和革新勢力與以政黨爲中心維持現狀勢力之摩擦事、故在組閣過程中、關於詮衡閣僚之方針、幾成各方注視之的、惟政民兩黨、認爲日前對於中島永井兩氏之入閣交涉、於人材本位之名義下、並未向政民兩黨舉行正式交涉、僅向該兩氏慫恿個人的交涉入閣、

是忽視政黨、且對於在議會中擁有絕對多數的政民兩黨、僅各令一人入閣、殊不瞭解政黨政治已極、於此見地下、政民兩黨內一部、突然强硬論抬頭、首腦部則以近衛公尙未發表政綱政策爲理由、決不表明明確態度、

但少壯派却取相當强硬態度、然而前藏相馬場鍈一氏之就任內相、鹽野法相之留任、企圖大行改革現行下院議員選舉法之舉、已見明瞭、故兩黨內早已豫測通常議會之解散矣、衆信鹽野馬場有馬三相及中島永井兩氏之上台、所謂新黨劃策隊明星、全體出場也、

配以書記官長風見章、雖有意外之感、然可窺知在裡面藏有深甚意思者、由此觀之、政黨側以爲新內閣之窺視政黨、爲新政黨工作目的之當然的歸趨、對改正選舉法、議會解散、樹立新黨之一聯工作、應講何等對策之議論抬頭、

然政民兩黨由正面反對新內閣者、深知破滅之途、故雖高呼强硬意見、然似採取支持新內閣之態度、衆料新內閣對政党、以冷靜態度臨之者、可以豫測、

總而言之、新內閣以發表之政策政綱而開始實現時、政党部內、圍繞永井、中島兩閣僚、似分爲贊否兩方、新黨運動一事、以新內閣之誕生爲機會、必保有必然性、

政黨方面早知如此情勢、採取如何態勢與否、耐人尋味、

談鐵農兩新大臣

中島衛笑不禁愉快

【東京三日電】新任鐵道大臣中島知久平、現年五十四歲、二日夜半、記者訪問牛込區市谷加賀町邸、會見最初、予未出世、請不要播不好的照像、氣色頗爲愉快、呵呵大笑一番、客廳無有何等裝飾、只有白百合花與深紅之荷蘭猩麥花、予初次就任大臣、現無感想、若終了親任式、則或有之、問何事、只有含笑、

有馬伯似爲棒球迷

【東京三日電】新農林大臣有馬賴寧伯爵、曾爲同愛會會長、爲水平運動之先驅、又創設農林問題研究所、研究小作問題對策、現任爲產業組合中央金庫理事長、努力農林問題、決定就任農林之夜、訪見杉並之私邸、充滿慶色、據公子賴春、賴義君談、父親以前帶我們觀電影而六大學棒球比賽云云、然最近因職業棒球團勃興、時常參觀職業棒球、聞新農相似爲職業棒球迷云、

有馬伯任農相

【東京二日電】有馬賴寧伯爵、決定農林大臣、

近衛公秘書 訪問廣田氏

【東京三日電】近衛公秘書厚地氏、三日午前十一時十分、在原宿之私邸、訪問廣田弘毅氏、

關西財界歡迎 賀屋藏相就任說

【東京三日電】關於賀屋大藏次官就任藏相說、財界方面均對此表示期待、現綜合各方面意見如左、

賀屋大藏次官、多年担任實際的豫算編成、故對於現下非常時局、頗有深刻之認識、且深知馬場內相爲人信念之人、頗富勇氣、故對於現下財政、必可得法統制、由此觀察、該氏乃係最適任藏相、故財界無不表示期待、

後藤隆之助 在組閣本部談

【東京二日電】後藤隆之助氏、二日午後三時四十分、在組閣本部談話如左、

大體於二日中、終了閣僚詮衡之方針、目下殘餘者、爲農林、大藏、拓務、商工、外務之五閣僚、而對此等之候補者本人、尙未交涉、然只以電話交涉、諒亦有完了者、惟瀧正雄氏不入閣、

【又電】後藤隆之助、午後一時、在組閣本部與記者團行如左之一問一答、

問、午後豫定如何、
答、以電話交涉、結果必來訪見組閣本部、
問、是政黨方面歟、
答、不是政黨方面、
問、是否待候由旅行歸京之人、
答、任憑想像、
問、該人任爲組閣參謀、
答、非組閣參謀、必任爲相當重要地位者、

有賀訪近衛

【又電】前任三井合名理事有賀長文、二日午後四時、訪見組閣本部、會談三十分鐘辭去、據談、

近衛公爲聽取最近財界事情、且問池田日銀總裁健康問題、然該氏毫無變化、似無調動、

內閣書記官長 風見章決就任

【東京二日電】內閣書記官長、決定代議士風見章、查風見章、現年五十二歲、茨城縣出身、早稻田大學政治科卒業後、入於操觚界、在大阪朝日、信濃每日等紙上發表熱血論陣、嗣後轉入政界、當選代議士達四次、並爲思想界、言論界、政界之新人、夠士氣象之硬骨性、可以窺於言論與五一五事件主人橘孝三郎、於農村改革之熱意、肝胆相照、

爲新總理、理想之實現、成爲强力的推行力、起用該氏、頗堪注目、

池田日銀總裁 或將遞呈辭表

【東京三日電】池田日銀總裁、最近因害健康、曾表辭意、適値此時林內閣退陣、近衛公爵登場、同時池田總裁進退問題、頗惹一般財界之注目、頃悉、近衛公爵、二日經前三井合名理事有賀長文氏、對該總裁要請仍照從前留任現職、竭力新內閣、以資對付國家難局等旨、又池田總裁、因健康狀況仍未見佳、且加以新內閣已決定前藏相馬場氏就任內相、故今後爲何人就任藏相、現雖不得而知、但結城財政相當退步、馬場財政反而復活、此已明如觀火之事實、故池田總裁之立場、陷於非常困難、其結果、待新閣成立後、政局完全安定、以病弱不堪現職爲理由、似將退任、

起用瀧正雄 任爲拓相歟

【東京三日電】至三日朝、代議士瀧正雄氏之就任拓務大臣說有力、限於無特別事情、觀測將起用該氏、

日練習艦隊 將赴馬賽

【橫須賀二日電】古賀峯一中將所率領之練習艦隊八雲磐手兩艦、預定七日從橫須賀軍港、向馬賽就練習航海之途、

平生辭退入閣

【東京三日電】三日正午、據組閣本部發表、平生釟三郎雖受就任商相之交涉、然辭退入閣、

三省軍整會議

【開封二日電】豫皖蘇三省軍務整理會議、各將領均出席、由劉秘書長報告開會經過、繼由劉多荃代表高鳳雲報告五十一軍狀況、次于學忠報告該軍狀況、繆澂流、吳克仁、亦均報告各該軍狀況、即開始討論提案、至十一時散會、

德國防相伯元帥 昨離德訪問羅馬

【羅馬一日電】德國國防部長伯倫堡上將、于明日飛抵此間、此間以爲當時局嚴重之際、來訪羅馬、必有安定時局之建議、

克爾克斯機 安抵東京

【東京二日電】二日午前十時五十六分降落木津川飛行場之拉特維亞航空大尉所駕駛之克爾克斯飛機、俟添油畢、午後零時七分離陸、午後二時廿分、安抵憧憬之東京飛行場、據渠談稱、預定早日訪日、詎料去年十一月廿日當出發香港時、飛機破壞、修理需時多日、茌苒八個月、始抵東京云、

查該氏自拉國出發以來、需時七個月十三日、日帝國飛行協會、三日午後四時、假飛行館開歡迎會、贈予紀念品、然遞信省航空局、鑑於拉國正式初次訪問機、近將開辦正式歡迎會、

朝鮮東亞日報 自二日發行

【京城三日電】此間東亞日報、因去夏抹殺伯林歐林比克大會記事及寫眞、觸當局忌諱、自去年八月二十日以來、竟被停止發行、然關係者與當局進行各種折衝結果、實業家白寬沫氏就任該社社長、二日當局已解禁發行之處分、該社二日晚報起、照常開始發行、

孔祥熙抵巴黎

【巴黎一日電】中國行政院副院長孔祥熙、已于一日晨九時半、由意大利乘車抵此、同行者有海軍部長陳紹寬、武官溫應星等、十一時由顧維鈞大使率領拜訪法外長台爾勃斯、午刻由顧設宴、爲孔等洗塵、法國要人被邀作陪者甚多、總理傅魯姆及夫人亦參加宴會、下午四時、覲見樂伯倫總統、並以一等榮冠勳章贈孔、

大阪市議選舉 社大黨躍進

【大阪二日電】大阪市會議員選舉、二日開票結果、民政三十四、社大二十一、政友廿一、中立廿八、國同一名、最堪注目者、爲社大黨之躍進、由六名一躍成爲廿一名之第二黨、

358

MARUZEN・MARUZEN・MARUZEN・MARUZEN

徵募用愛國郵票之標語！

懸賞金一千圓

課題

日本墨水代表品之

丸善アテナインキ

雅典墨水

應徵規定

課題 1• 簡明新頴能表現日本墨水代表品優秀點之强力標語
2• 請寫在盛京時報上看見本廣告•
3• 住址姓名
•倘併記上述以外之文字時恕不受理•

奬金 一等 金参百圓 一名
二等 金壹百圓 二名
三等 金伍拾圓 三名
四等 金拾圓 十名
五等 金五圓 五十名

用紙 航空愛用明信片 (每張一語)
副賞 飛行機模型擬設(帝國飛行協會寄贈)每人一架
但私用明信片上貼四分愛國郵票者亦有效

審查 丸善株式會社

截止 昭和十二年六月二十日
發表 昭和十二年七月中旬在下列諸報上
投遞處 東京市日本橋區通二丁目 丸善株式會社雅典墨水標語係

•東京朝日•東京日日•讀賣新聞 大阪朝日•大阪每日
•北海タイムス•河北新報•新愛知•名古屋新聞•福岡日日
•九州日報•臺灣日日•京城日報•滿洲日日

MARUZEN・MARUZEN・MARUZEN・MARUZEN

腸疾患治療及豫防藥

表飛鳴 ビオフェルミン

殺滅腸內害菌 調理腸的機能 補助食物消化

治 乳兒便 綠便 小兒瀉痢(粘液便 水樣便)
治 腸炎 瀉痢(醱酵性) 鼓腸 便秘
治 消化不良 積食 營養不良

包裝 粉劑 三〇瓦 一五〇瓦 三〇〇瓦 五〇〇瓦 片劑 五〇片 一五〇片 三〇〇片 五〇〇片

各大藥房均有經售

株式會社 武田長兵衛商店
總行 日本大阪市東區道修町
支店 奉天市春日町十三番地

詳細仿單函索即寄

37—605(O)

Vagitoran 子宮
Vaginal-Kapseln u. Salbe
疾患最新治療劑
華義卓蘭 膣球及軟膏

入膣完全溶解滲達
吸收迅速鎭痛消炎
殺菌奏効作用確實

能速減輕赤白帶下、而和緩腰痛及小腹痛、其應如響、乃認爲最簡便最有速効的婦科疾病治療劑、廣爲斯界所賞用也。

包裝 膣球 一〇球 軟膏 二五〇瓦 銀球 一〇球

●淋毒性疾患另有銀球 內含「哫囉易得」銀5%

適應症 子宮內膜炎、實質炎、周圍炎、卵巢炎、輸卵管加答兒、喇叭管炎、膣粘性子宮後屈症等。

奉贈文献

大阪市東區平野町二丁目 總發行處 吉萬商店

YEC TELEVIAN

1937年型 C—70號

遞律比岸

使用球 78•78•78•75 6A7•42•80
七球式電氣蓄音機
定價 ¥280•00

春猶淺！ 家庭融和氣象 聽遞律比岸之聲

【本社及工場】東京市大森區
山中電機株式會社
奉天加茂町五番地 電話長2三四四七番

味の素

(味之素)

丈夫嫌菜不佳食不下咽妻子應以味之素製湯佐餐則丈夫必能滿意而努力加餐矣

純粹結晶調味精粉

(C—531)

紅獅牌香烟

每小空盒十個換本牌香烟一小盒
每小空盒廿五個換美人畫片一張
每小空盒六十個換四季畫片一套(共四張)
(即十五個小空盒換一張)
買本牌香烟兩大包(三百五十支裝)贈美人畫片一張

RLS-1

359

蘇汽艇佯作漂流 近黑河探軍情

【新京專電】五月廿日蘇聯汽艇漂浮於黑河附近、已被我國官憲扣留、嗣經我國官憲調査、並綜合我方監視兵目擊該艇漂浮之言、已判明該艇漂浮於我領內者、乃受密令偵察我軍軍情、故意而來、一、該艇在漂浮前、曾於附近航行之蘇聯巡査小汽艇接近、授以某種指令、一、船員雖稱因機關發生障碍、遂不得已漂浮於滿領內、然對其本國巡査汽艇、並未乞援、且又未移乘於巡査汽艇、

昨又一越境案 彼我交戰中

在東寧北方一基羅附近

【新京專電】關東軍發表、三日午前十時許、蘇聯兵十數名、在東寧北方約一基羅附近、不法越境、侵入滿洲國領土、與適在巡羅中之我國境監視兵十數名互相衝突、目下彼我兩軍交戰中、但詳細未明、

電力統制法 刻已決定

電業會社將增資六七千萬圓

【新京專電】由電業增資問題發端、討論約經二月之電力統制法、現已決定、電業乃統一經營火力發電送電施設、且政府公布新管理法、將該社爲特殊法人、加强此項統制、按此決定、該社俟將奉到實業部增資認可、擬將增資六千或七千萬元、且在政府滿洲以外、亦將在日本募集一部、近將與日本金融界開始具體的交涉、至於國有水力發電與該社間關於供給電力其他經營上之事項、應其必要、由政府加以適當的統制、又該社與鴨綠江水力發電會社間、亦當準此、由政府統制調整云、

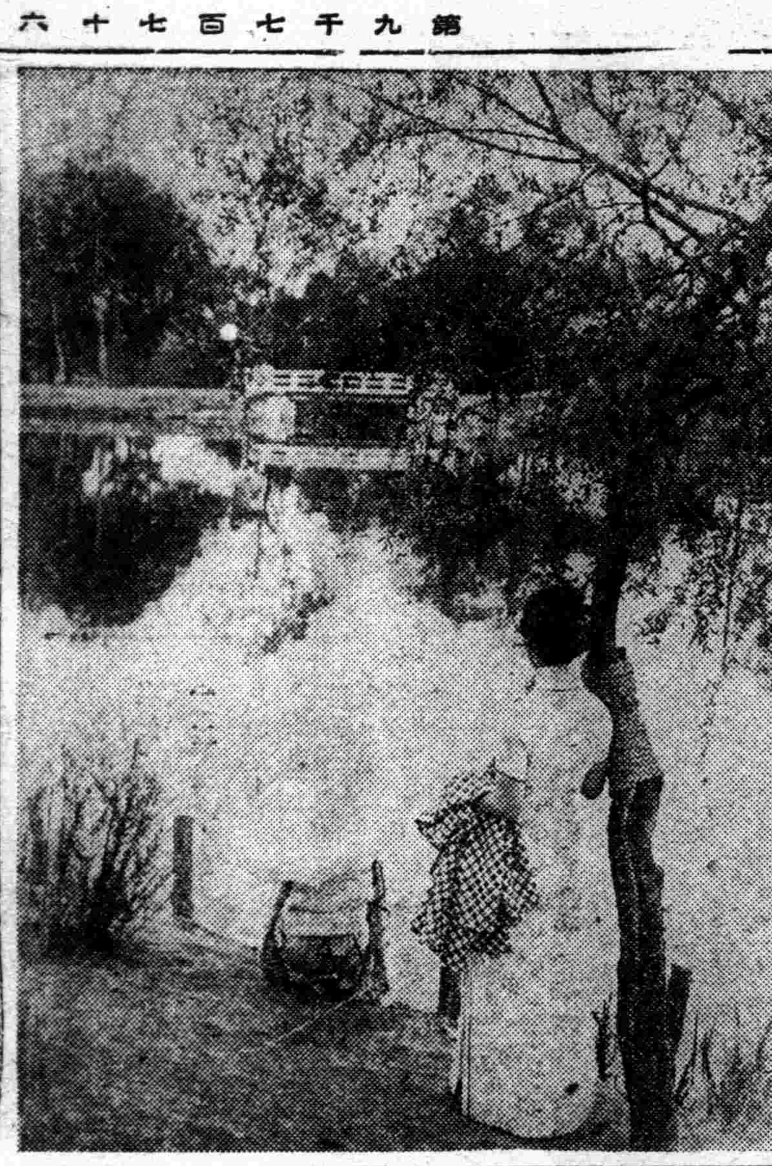

首夏清和雨乍晴

飛行機乘客 發生天然痘

於一日由新京搭客之飛行機來奉、至北飛行場降落時、有乘客濱口賢治年四十三歲、住址在齊齊哈爾、下機時忽覺週身發熱、經場員瞥見、送往醫大病院診斷、結果、判明眞性天然痘之發生、現正竭力消毒中云、

物理學界之權威 玻教授抵京

【新京專電】世界物理學界之最高權威哥本哈根大學教授貳爾斯玻阿、帶同夫人公子、於三日午前十時、由華北抵新京、當經滿洲里返國云、

五月份火警統計 十六起約三萬元

五月份奉天市內發生之火警現經消防署統計終了、共發生火警十六次、計損兩萬八千九百餘元、就中以大東區管界之火警爲最鉅、損失兩萬餘元、其他各署發生之火警次數如下▲城內署管界三次、▲北關署管界兩次、▲北市場署管界三次、▲南市場署管界兩次、▲大東區署管界兩次、▲皇姑屯署管界一次、▲鐵西署管界兩次云、

滿日鮮郵政會議 定期在京城開會

【新京專訊】滿日鮮間郵件最近激增、事務益呈複雜、我交通部日遞信省朝鮮總督府遞信局間、決定自本月十四日起亘三日間、在京城朝鮮遞信局開滿日鮮郵件遞送連絡會議、我方決派現在渡日中之交通部郵務司內海企劃課長參加、協議事項、爲(一)、航空遞送郵件之改善、(二)、船車遞送郵件之迅速化、(三)、在滿鮮國境接壤地帶遞送郵件之圓滑等諒依該會議、滿日鮮郵政普羅克、益趨强化云、

隨開發農業計畫 將行生產檢查

原則上限大豆小麥與輸出檢查稍異

【新京專訊】隨同國內農業開發計畫實質的進展、農業生產品品質之向上及國內商業交易之改善上、農產物之企畫統一及農產物檢査方針之確立等、爲現下農業問題之最重要問題實業部等、已與滿鐵混保係特產中央會各地農事試驗場等關係各方面採取連絡、會各作成私案中、現已得成案、故實業部自二日午前九時、在實業部禮堂、午後在中銀倶樂部、各關係代表四十四人出席、開農產物檢查方針協商會議結果、定自本年度與輸出檢查併行、決定實施簡易之生產檢查、協議其方法之結果、決定以下之方針、定可及的速移於實行、一、生產檢查、雖採取與輸出檢查特別之方針、但於兩者間使有某程度之關連性、二、生產檢查、原則限於大豆及小麥、其他各種之農產物、於適宜地方行之、三、生產檢查、在於年內可設立之農事組合行之、四、本年度大概由北滿地方實施、並其他數項、

遠藤侍從抵新京

【新京專訊】爲向在滿海軍部隊傳達聖旨來滿之侍從武官遠藤海軍大佐、乘二日午後六時二十分到着之"亞細亞"來京、當即入大和旅館、三日午前八時五十五分、由旅館發、訪問駐滿海軍部、傳達聖旨終了、訪問宮內府、拜謁皇帝陛下後、參拜新京神社、參觀皇宮豫定地、乘四日午前八時二十分發列車、當赴哈爾濱、

遠藤侍從武官、于三日午前九時、往訪駐海軍部、傳達聖旨令旨後、晉宮內府、覲見皇帝陛下、午后往訪渡邊機關大佐於滿鐵病院、旋參詣新京神社忠靈塔後、視察國務院方面、于三時許返回旅館云、

第三屆縣技士會議 現已閉幕

【新京專電】關於農業基本國策在前次之農業政策審議會已全行檢討、當樹立許多重要根本政策、業已進行調查、以爲實行產業開發計劃之基礎、實業部當局、爲期此等中央之基本政策之徹底且貫完全實行起見、欲聽詢現下全國農林行政之實體、自五月二十八日以至六月一日、假國務院講堂、開第三屆全國縣技士會議、連日賡續討論、協議爲會議中心問題之臨時產業調查局本年度調查計劃、及農業縣技士報告之希望事項中重要問題如次、

一、縣產業行政機構擴充、
一、鮮農自由移民統制方針之確立、
一、制定農事組合法、
一、統制農產物之價格、
一、佃種問題、
一、農業勞働者之需給調劑、

有此勁軍 民得安居

以十餘人之寡 擊潰十倍之匪

騎兵〇團第一連善守木廠

軍相軍區將表彰偉績

在長白縣二十三道溝乾道線韓家溝南方二公里之木廠、因人夫牛馬、爲數頗多、及木材食糧豐富、故騎兵〇團第一連在該處設有軍士哨警備中、頃於上月三十日夜十一時許、突有持輕機六架之匪首權賢所率領之匪團約百名、由密林中前來襲擊該木廠、正欲搶奪之際被我軍士哨發見、當僅以十數名之寡兵、勇敢與匪團對抗、死守四十分鐘、旋因聞此槍聲而馳來之該連主力及警察隊之到達、乃與欲闖進警戒線之匪團激戰約一小時、將匪擊退、再因匪團向十九道溝方面逃竄而偵察其足跡中、曾發見敵匪屍體五具外、尙有多數負傷但目下不詳、我方之損失、戰死上等兵一名、負傷兵三名、食糧、人畜幷無損失、返而奪回人票九名、而於本戰鬪之當初、對於將近十倍之匪團襲擊而能完全救助木廠危急之勇敢態度、正足爲國軍之模範、對此殊勳、擬由軍政部大臣授與表彰軍人最高名譽之武功記章而由第一軍管區、亦擬授與賞狀並賞金云、

醫師第二分會發會式

協和會奉天市醫師會第二分會發會式、三日下午三時、在城內醫師會事務所盛大舉行、到有會員及滿日各機關代表等多人云、

清原本溪治安隊 勦匪捷報

【第一軍管區司令部發表】淸源縣治安隊第一連三十日午前一時半、在拉子山、與匪首北斗、綠林、双龍、秘中救國軍等合股匪約八十名交戰二小時半、已將匪團向東方百廊溝方面擊退、在本戰鬪、匪團遺棄屍体六、負傷十數名、補虜一、奪回人票一、其他鹵獲槍械子彈多數、我方負傷四名、本溪縣治安隊第三連、上月廿五日午前五時、在寬甸縣喜雀嶺東側六百三十三尺高地附近、遭逢匪首保山率領之匪賊十數名、交戰一小時後、匪已向寬甸縣夾皮溝方面逃走、於此役、匪方遺屍三、俘虜三、共他鹵獲槍械多數云、

管理居住鮮民 省署制定章程

奉天省公署、關於鮮農居住證明書交付規程、昨令各市縣遵照規定實行、其訓令略謂、在滿鮮農、按照『鮮農移住統制及安定實施要領』第二項第一款、對於既住者、及新規入殖者、均應對所轄警察官署提出居住呈報書、各縣應以左記事項爲標準、制定前次辦理規程、以期實施上無稍遺憾、其事項如左、

一、各縣住在之鮮農、應向所轄警察官署呈請發給居民證明書、
二、居住證明書、對滿十四歲以上之男女、定住於該地現從事農業者發給之、
三、對居住於農村無一定職業而不營農者、及以投機的農業爲目的、並無定住性、常流轉於農村者、不得發給居住證明書、其業經發給之證明書、亦得取消、命其退去、
四、營農鮮人、必須携帶居住證明書、雖係都市居住者、如定行從事農業時、亦須呈請發給前項證明書、
五、按照前記各項、對於既住鮮農民、務於康德四年八月末日以前、將居住證明書之交付辦理完竣、嗣後對於新規入殖者、使其於到着現地後十日以內呈報之、
六、居住呈報書、使向所轄警察署長提出、並應按該警察署管轄區域別將其所在明瞭處理、
七、居住證明書之樣式、應按奉天省治安維持會所定之格式、
八、受領居住證明書者、如變更居住地時、須於七日以內、呈報發給官廳、
九、受領居住證明書者、如擬遷居於發給官廳之管轄外時、須將居住證明書繳還、
十、將居住證明書毀損或遺失時、應即將該證明書番號及添具足資證明毀損或遺失之理由、辦理呈請補發手續、

里見講演會 今日在市署舉行

友邦日本文化學研究所長里見岸雄氏、爲宣揚國体、並視察我國之發展、於日昨到奉、省垣協和會奉天市公署分會、爲表示歡迎並恭聆該氏之議論、擬於今四日午後三時三十分許、在該署會議室開講演大會、該所長自早稻田大學畢業後、曾一度遊學於歐洲各國、對於宗教哲學社會、並科學及民族學等、均有相當之研究、屆期定呈相當之盛況云、

省署特殊防護團 訓練次序

奉天省公署特殊防護團、自舉行結團式後、爲確圖各該團員等熟悉防護上之知識、擬定明五日起、在省署院內、集合各該團員、一律實施教育訓練、共演習之項目、分別規定如下、▲五日午後一時、警報燈火管制班、▲七日午後三時、警護班、▲八日防火班▲九日防毒班、▲十日救護班、▲十一日避難所管理班及工作班▲十二日防火班▲十四日警報燈火管制班、▲十五日警護班、▲十六日避難所管理班、▲十七日工作班、▲十八日防毒班救護班、▲二十一日各班通共基本教育、▲二十三日 綜合演習云、

納小星希圖生子 不料竟與人同居

大西關大街路南、門牌二〇七號、雙合車舖、執事人李雙雲、年四十八歲、原籍河北省人、共妻久病不育、李某感到乏嗣之懼、乃商妥共妻、納一小星、去年舊歷二月廿九日、經孫明珠、陳萬德之爲媒、以國幣二百七十元、金手鐲一枚、金鉗子一副、包金手鐲一副、衣服四件、布兩疋、訂娶安僕劉玉成之女爲妾、(劉氏現年十八歲)、當年陽歷九月廿九日、在大西關同慶春舉行儀式、同居後、因李某年高、時遭劉氏白眼、於是劉氏三天省親、五日歸寧、至十月間、劉氏竟歸寧不返、並在法院控李某傷害罪、請求脫離、結果因無事實可證、法院未行受理、後經會田法律事務所金某與之調解、亦未脫離、而劉氏仍不返李家、彼時劉氏姨母張淑卿、將伊介紹給會田法律事務所通譯王世昌、(年二十八歲現住工業區德春里增字一號、家有髮妻、一子二女)於去年十二月間、劉氏與王世昌實行同居、本年五月下旬、被李發覺、控告於警察廳、現經審問終了、日內送法院云、

天氣豫報

四日 南西風 曇間晴

三日溫度 最高 廿六度三 最低 十三度三

冠蓋往來

△熊谷少將、三日午前七時廿分、離奉赴遼陽、

△松岡滿鐵總裁、並武部滿鐵理事、三日午前三時十八分由連過奉晉京、

△松岡滿鐵總裁、並大村滿鐵副總裁、三日午后五時四十分、由京抵奉、

鐵西大火 損失約六萬餘元

鐵西警察署南五路派出所管界、南二路十八番地、昌和製作所、院內有正瓦房二十五間二日午後一時許、因場內工人吸烟後、拋失紙烟頭、燃着汽油起火、嗣經消防署赶到、予以撲滅、結果、燒毀瓦房二十五間、及一切機器、約損失國幣六萬餘元云、

社聯役員會議 昨已舉行

奉天省社會事業聯合會本年第一次全體役員大會、昨三日午後二時許、在城內市商會大會議室開幕、當日出席之理事監事評議員等、爲數頗多、副會長劉民政廳長及市長等、亦出席參與、着席後、於會長致辭終了時、對於提出討論之議案、由曹肇元常務理事說明後即舉行討論、同時席間對於省內與京縣民救濟工作上、亦提出議論、今後即將賡續協和會省市本部發起之後、進行種種救濟工作云、

市域擴展土地 即飭分期報告

奉天市土地整理支局、以大奉天都市擴大區域所有劃入之縣境各村、關於界內之土地、實有從事整理之必要、爰是分別劃定區域、限期由各該土地主等前往市署院內土地整理支局先行提出報告、以便派員舉行整理、其擬定之辦法如下、▲第一期、保安、鎭安、永安久安、治安等村、所有地主人等、統限於本月十日起、至二十日間提出報告、▲第二期、淸安、中安、興安、德安阜安等村、所有土地主人等、則限定六月二十一日至三十日止提出報告、▲第三期、平安、福安、永信、篤信等村、所有土地主人等、則限於七月一日起至十日止提出報告、

爲期畜產政策之徹底 將公布豫防傳染病法

【新京專訊】我國家畜之傳染病極多、就中關於鼻疽等、爲無研究豫防及醫療的事實狀態、對家畜之將來、投以大暗影、故會提倡樹立對策之必要、產業開發計畫中、畜產亦形成其重要部分、故政府急於防疫根本策之樹立、近將公布傳染病豫防法、決定規定防疫處置、曩日來以實業部畜產科爲中心、與關係各方面採用連絡、作成法案、因已得大概成案、故自二日午後一時、在滿日軍人會館、有實業部滿鐵、馬政局、畜產試驗場共他之關係代表出席、開家畜防疫聯合會、行該法案之審議、故該法案向法制局送致、經正式之手續、當可公布、

太清宮以東磨電車 將鋪設双軌

奉天交通股份有限公司、以日本站至大西城門有軌電車之双軌、早已敷設完成、茲鑒于太清宮、大北門間、亦爲交通重要之區、有敷設双軌之必要、刻正積極籌劃中、預定本月中旬、即可着手工事云、

滿日航空 東京市長致函示賀

滿日兩國間之航空飛行、已於本月一日通航、於此第一次開通期間、滿日當局、爲表示祝意、互通賀函、除我國方面已經發出者外、東京代理市長大久保留次郎氏致奉天市長之賀函如下、略云、錦地與本市間之定期航空路、業經開始、除代表六百萬市民向貴市長及貴市民等表示深厚敬意外、並祝貴市發展及兩國友好益益敦厚、是所祈盼、東京市市長代理大久保留次郎、

空閑德平出洋

【新京專電】國務院辞令、水力電氣建設局技正空閑德平、爲視察發電所高堰工事、往復共計滿五個月間、向美加拿大各地出差、(三日)

電氣聯合會 將開講演會

滿洲電氣協會並電氣學會及電氣通信學會滿洲支部參加之滿洲電氣聯合會、將于月之五六兩日、在奉天開第二次講演大會、自五日午後一時、在滿洲醫科大學開特別講演會、同日午後七時、在商埠地鹿鳴春開懇親會、

總工會城東墓地 交市公署管理

奉天總工會、在康德元年三月間、曾以一千二百元、在城東八里堡附近、購地十八畝、作爲工人共同墓地、茲此該地帶、已劃歸大奉天市區域、且工會已于上月與商會合併、經日前理事會議決之結果、將該公共墓地、無條件的交奉天市公署管理云、

優秀活動撮影機 市署購妥已運奉

實地拍製工作即將開始

奉天市公署、爲宣傳奉天市發展之現狀、喚起一般人士之觀光奉天起見、該署弘報股、擬定依照市內之古蹟、並現在發展建設之情形、製作活動影片、以資從事普及宣傳、該項計劃、自經擬定後、即開始各項準備、近更以巨額經費、購得優秀撮影機一架、當於三日運抵該署、一俟該項專門技師到着後、即開始各地拍照、屆期市內之各種名勝古蹟、並市民生活狀況等項、將完全撮入於機內、然後放映於目前云、

瀋縣定期召開 村指導員會議

瀋陽縣公署、爲討論屯農事協同組合諸事務、定於七日午前十時、假縣內樓上會議室、召集全體村政指導員會議、關於農事協同組合設立之行事、詳加討論、並聆取各農村之現地情形、以便着手進行、早日成立云、

小販昏倒

大北邊門派出所管界、楊家園子胡同、門牌十四號門前、二日午後七時許、有一賣菜小販、在該門前叫賣之際、忽然昏倒、後經大德醫院醫士注射三劑針、終於無效、迄至九時許、即行死去、三日上午十時許、警廳衛生科胡醫官赴現地勘驗、並調查死者之姓名云、

汽車肇禍

奉天鐵路局第二〇五三號大汽車、三日午前十時五十分許、由大西門向西駕駛、行抵大西關五斗居源豐茂絲房門前時、由西來一騎一七六九九號自行車之商人、當時司機失愼、將騎車者撞倒頭部及右手負傷甚重、昏迷不省人事、嗣經滿日警方到場、將負傷者送至滿鐵醫院救治、經醫生施行手術後、仍陷於昏迷中、故其名姓不詳、生命亦頗危險云、

法律問答

問 有張徐二妓、張現年二十九、徐現年二十三、大同元年六月、張以徐年幼可欺、乃用手段、與徐私定、同盟契約、內云二人永久不離、倘然分手、以兩千圓爲負義金、近三年張所用衣食住、均由徐妓供給、而張復如同二千圓買來之妓一般、毎過徐有知己顧客、則大興問罪之師、張妓竟敢如此惡作劇、能否置之於法?
待龍江省泰來縣民衆教育館

答 私定的同盟契約、依法無効、張妓依法訴該犯妨害自由之罪、

解答者 奉天浪速通四五藤原鐵太郎法律事務所

女人的眼睛

是靈魂的窗戶

在思春期姙娠期常起變化

愛護妳的眼睛・珍重妳的年青

記不清楚誰說的。說是『年輕女人的眼睛。有着動人的妖光。那光。極美麗而且極嫵媚！』

怪事？常我仔細端相我的朋友時。確覺到她們的青春美。端的在那一双秋水神睛上。也許正應了日本『眼睛是靈魂的窗戶』的一句話。

然而。年青女人的眼睛。永遠那樣美嗎？不。不。不。任誰也要大幌其頭的。因爲。無形中在女人的思春期和姙娠期。便齎來一種變化。

假如。我們如果要將女人的眼睛和男子來比。有着甚麼樣的差異呢？這得仔細看看女人的眼珠兒。普通比較的男子眼珠。多少大一些。而且看着還活溜溜地有股子勁。莫有什麼。據學者們解釋。大概這是因爲一般女人臉兒的下半部。比較男子狹小。在錯覺上普通就以爲是天賦與女子大眼珠兒了。其次。女人眼珠兒所以活溜溜的有魅力的。因爲女人上眼窩邊不外出。沒有陰影蔽遮。所以比較男子好看。事實上。女人的眼窩。確也較男人圓溜溜地。

西洋詩人莫爾士說。『女人的靈魂。就在她們那一對眼珠兒上。』如果用他的話來參証我們的實際。總覺得蠻對似的。

請屈指算算。眼睛也是五官之一。女人的美。除了腰肢以外。惟有臉兒。而臉尤過於腰肢。這從女人化粧上可証。但我在想想女人自飾其美。不是爲着悅己。而是以儀容去表現自己的人格。所以。善攝養己身的女人。就是尊重本身的女人。

歸根兒一句話。女人對於臉兒。尤其是靈魂窗戶的眼睛。除了化粧使牠美麗而外。首要的意義。便是防止牠的疾病——雖然女人自己不盡是女醫士。

姑娘！妳要知道。女人的眼疾。大半起源在思春期。腺病性休質女人所患的腺病性結膜炎。或先天黴毒並結核女人所患的角膜實質炎。都是在思春期月經初來時見得出的病。從而月經和婦女的眼睛。非常有密接的關係。祇是女人在思春期內所現的眼疾。是隨着月經異常而來的。所謂這種女人。平常行經的時候。或兩三個月不見一次。或月經出血量非常之少。究其實女人的眼病。在月經前就已惡化。而在月經走時。便生出不可思議的病。而且每在月經未來以前。疾病即行重發。眞是個不軟不硬的魔人病。

沒有眼病的普通婦人。月經以前。眼瞼多少帶些青意。並且多少帶粗而腫的現象。可是等到月經一過。自然青色消褪。腫脹消褪。好像上天給女人一種特異似的。

讓我引証篠田秀男博士論列婦女眼疾的話。來作個參致。『婦女美麗的眼睛底疾病。和月經有極大的關係。常見有月經困難的婦人。往往月經未來以前。有色汗症。便是眼瞼帶青而出汗呵。有的在這時候。眼瞼上還生青色的斑點。較少些的便是月經以前。眼瞼紅腫。月經以後。逐漸消失。此外。在月經前月經中。生了睫癥。或是生過性的結膜炎。更有所謂代償月經。不由子宮出血。而從眼珠中流血。其次。在女人姙娠時節。眼睛也能發生各種變化。即如眼瞼常帶黑色。視力衰弱。眼力易疲。而起眼瞼流血的人也是有的。不過普通的人。等到分娩已過。眼病自然就好了。』

由此看來。姙娠期月經期眼睛的異變。我們不應胡鬧拍粉抹紅去掩飾。況且近來眼睛化粧法。漸次時行染眉毛。染睫毛的女人很多。眼睛會因此中毒燒燬了眼球。實在危險

姑娘！愛護妳的眼睛。就是愛護妳的本身。珍重呵！女人的年青。！——一個睛的日子

各國婦女解剖

（問薇）

一。蘇聯的女性

蘇聯婦女在工業中佔全部工人的多數。針織業百分之八十四。六。烟草業佔百分之六十五。裁縫業佔百分之八十二。紡織業佔百分之七十。敎育事業婦女幾佔百分之六十。公共衞生機關中佔百分之七十一。二。全國有六萬六千女工程師和女技術家。一萬二千女科學工人。在大學和專門學校讀書的約五十一萬餘人。在政治團內的積極參加的。一〇二婦女爲蘇聯中執會委員。一萬婦女領導城市及集體農場的蘇維埃機關。

她們不但與男子一樣的工作。一樣得到報酬。並且特別受政府的保障鼓勵。即如女研究院員。斯達哈諾夫運動英雄。勇敢的運動家及飛行家。大企業家女指導者。因工作能努力而得到獎章的。已有千餘人。這點正是蘇聯値得向世界誇耀的事。(婦女如有在孕育期中！不只給四個月的例假。同時還照發津貼。

政府對於兒童的敎養。也特別週到。有托兒所。幼稚園。運動場。乳廚。夏令營等設施一般工作的婦女用不着分心去照管家庭的瑣事。便可安然的努力着她們的職業。

二。德國的女性

以前希特拉曾瘋狂的喊着。『女子回到家庭去！』『回到廚房去！』於是。德國的女婦便都遵命了。這種服從的精神。是使人欽佩的呵！

德國婦女唯一的特色。就是樸實耐勞。她們的職業。雖不若蘇聯的普遍。但現在很有可觀的成績了。如城市中飯店的用人。街頭的報販子。打字員和小學敎員。幾乎都由他們担任。又如火車上的工役。電話工人。電報員等。婦女也要佔半數的。

德國的婦女。因爲從幼小時候和男孩子一樣鍛鍊。每逢假日便都集合在一起。到郊外山林間去野餐。行露營。行軍等練習。男孩女孩都是一樣去作城市裏到處有運動場。游泳池的設備。所以她們成長後吃苦耐勞的精神。也就由此養成。

婦女本身如果願意求學或服務社會。是可以努力去作的。如果願意在家中敎養子女。社會上也絕不反對。因爲在德國裏。有千萬的兒童在失去母敎。這種可怕的現象。的確是社會進步的大障礙！這又是誰的過錯呢？

三。法國的女性

在整個的藝術的氛圍中。人們自然時時刻刻的受着它的薰陶。法國人民就都是這樣的。尤其是天性愛美的婦女。

她們注重自己的服裝修飾。家庭中的佈置。和一切美化的生活……

她們從六歲便受政府的强迫敎育。直到中學才與男子分校的。課程方面特別注視家事。這因法國是以『女子治內』爲慣例的原故。有少數的女子或因相貌醜陋。而入大學大多數女子。在中學畢業後。便開始做了主婦——賢妻良母的生活。

社會上各種事業。她們很少活動。政治上更沒有她們的地位了。她們雖然曾幾度的呼喊解放。但在那傳統觀念深固的國家。呼喊是無益的。即使是下議院通過後。上議院也得駁回。

總之。在法國婦女集團中太缺乏現階段上覺悟而先進的分子。一些婦女極應加緊訓練自己的學識。鍛鍊自己的身體。走向釋放的路途去。

四。日本的婦女

提到日本的女性。立在我們的腦裏浮上一個肥碩的身體。溫柔的性格。十足『賢妻良母』的輪廓。她們差不多都是治內的良材。精明的主婦。

日本的女子六歲便開始國民敎育。普通上講都在中等學校讀書。入大學很少數。課程方面。也特別注重家事和敎育兒童的常識。另外還注意培養她們愛國思想和敬祀祖先的意識。所以結果造成許多賢內助。使她們服從丈夫。鼓勵丈夫。敎養兒女。這些就是建社國家。也就是服務社會。

大多數婦女少中學畢業以後。便結婚了。她們的職業比較狹窄。如女護士家庭敎師。銀行行員。打字員。車站售票員。女店員等居多數。女著作家有幾位。如杜芙美子。平林泰子等人都是斐名世界的。她們在運動方面也很努力。在世界運動的記錄上。她們也會佔過位置。游泳一項。更是她們的拿手戲了。

告已婚的新婦們

（飄茵）

我們女人。到在成年期。爲定要有所謂〃人之大倫〃的結婚生活。新婦在婚後。以我國的慣例。是有着相當的難處的。所以女人家應當預先知道一點關於新婚後的知識。好來付應婚後的一切問題。結婚生活是要緊的時期。是最初的數星期以至數個月。結合的鞏固將來的幸福。多依了這時期所運用的一切如何而定。

第一。新婦對於丈夫須有某種程度的理解。如果夫對於你以不快或不可的事。勉强妳的時候。應該立刻拒絕他。在未習慣以前防止。比較從習慣後。而破壞。要容易的多。同時樹立起妻—新婦—的個性來！樹立個性。這好像極陳腐。似同時是極重要的事。即是多數男子。對於婚前的妻。常常用騎士的可尊的態度看待。然與舉行結婚禮的同時。他便一變而爲傲慢和自尊。他們認定妻幷不是獨立的人。以爲妻失了她的姓名和一切權利。主張。趣味。友朋等。她是寄生於丈夫者。更是無能力者。

妻呢？須依然主張她是獨立者。而樹立她的個性。我這話並不是說從結婚起初。就同丈夫去爭鬧。最可厭的女子。是好喧嘩。常常武裝的主張權利。從早到晚。叫囂不寧。這樣決不是說應該的。我是說。須以女性的柔順與着實樹立自己的個性。在丈夫有〃惟我〃的行爲時。(雖然這不一定是惡意。祇是丈夫的痴愚和稚氣或無意識。)妻應眞面目的講出來。可使丈夫的思想一變。然而丈夫如果不幸是一個蠢物。妻對於丈夫便不能有什麼希望了。

第二。妻對於性的關係之態度。這是非常微妙的問題。然而是不能忽視的問題。因爲丈夫的態度如何。是常以此爲轉移的。丈夫棄妻的原因。則在對妻的性關係之錯誤所謂性關係。是伴隨結婚後的義務。妻應在相當於丈夫之性態度範圍內。盡所當應的義務。何況女人也有此天性。除先天性冷淡或其他。這可說性之不具者。不用說外即使於婚後。因不習慣而不覺快感。然亦應抱不可拒絕他的態度。

第三。下衣之清潔。這在結婚中看像無多大關係者。然而仔細想來。結婚生活之意義。也含在這清潔下衣之中。妻務要着清潔之下衣。尤其是對於睡時所着的褻衣。應該比其他外表衣飾。要加注意因爲這能在默默中。能增加丈夫之所愛。可是往往新婦都忽略了這層。可謂本末倒置。

第四。保持新婦之美感。新婦之中。常常有因了已經結婚。而忽視美感出示醜感的事雖是在別人見了可以羞死的事而在自己丈夫的面前。不覺得一點羞澀而做着類似醜感的事。固然丈夫有的能原諒。然而有的男人常常。以爲女人應以美感示與丈夫的。如以醜感見示。立時就能招來觸忌。因而發生不幸。這是最應注意的。

第五。口及足的淸潔。口齒要常常漱刷。以保持女性美表面美。足要時時洗。不使稍有脚臭氣以保持女性內在美。讀者或者以爲這是一種瑣事。然人生實在由瑣事的連絡而成。而結婚生活。尤其如是其他的注意。第一不可狎褻。因爲狎褻常常要使夫誤會。容易受到放蕩的惡評。但這並不是說常常用嚴峻態度對夫的意思。親愛的態度。和狎褻的態度是不同。須常取親愛而棄狎褻。然於夫覺得妻次親愛的時候也不過略取狎褻。以恢復早日愛情。

總之。我所言者。不過略示梗概。至細微處。須熟察夫之性之所好。神而明之。則新夫婦自親愛有加也。

點唇

（顧文淑）

考婦女點唇的風氣。在我國不知起自何時。在西洋大約起自中古時代。由一般出入宮闈的貴族命婦發明的。爲什麼要點唇？這不用說點唇的目的是要使嘴唇美麗。因爲嘴唇和面貌有很大的關係。美麗的嘴唇能使面部容光煥發。現出精神。不過美麗的嘴唇並不是每個女子都得享有的。大多數的嘴唇都不能合乎理想那樣美麗。不是大小失勻。便是色澤欠明。於是不得不借用人工方法『點唇』去彌補了。所以有人說。『我寧願不施粉。不能不點唇』。這話是有相當理由的。

講到點唇。並不是單把顏色塗到嘴唇上去。就算完事。必須先研究自己嘴唇。生得如何。看情形而定點法。譬如有許多人。嘴角生就下沉的。(別人看去好像在發怒)。點唇時須特別注意。切不可把顏色塗到嘴唇角上去。約離唇角一米厘處須停止點色。有的如上唇生得特大。那麼點唇時。上唇只須加一些顏色。下唇多塗些才好。有的嘴生得太大。不雅觀。那麼只須在兩唇中央。點一些顏色就夠了。

我曾見若干婦女。用顏色把嘴唇畫成一個正方形。或一個和茶杯口樣大小的圓形。說是目前巴黎流行的時式。不過以我看來。這種完全違反自然式樣。說美也美不到什麼地方去。

末後講到點唇用的顏色。據美容專家說。深紅的顏色只宜於天然本很美的嘴唇用。顏色太深的嘴唇切忌用深紅色。因爲太紅了。令人見了發生好像見血的感覺。非常不好。普通還是用淺紅色。珊瑚色。和紅中帶黃的顏色最妥。晚上逢有什麼宴會。若嫌嘴唇上的顏色不生光彩。(因燈光的緣故)可在顏色上另敷一層印度樹膠。嘴唇便鮮艷而有光采了。

裁縫衣服術

（瘋婆）

衣服的功用。想大家都一定知道的！既可遮體。復能禦寒。更可以由於各個人所穿的衣服。能夠辨別是什麼樣兒的人。是到了什麼樣兒的季節。當此初夏的時候。正該做新衣服了！所以關於衣服應該怎樣裁縫。我們必須要知道的。雖然妳們有母親敎給妳們怎樣去做。但是我也願意告訴妳們的！

現在該談到衣服怎樣裁縫了！裁縫可分剪裁和縫紉二個階斷。剪裁所應注意的是。(一)衣服的尺度。(二)用料的計算。(三)事先的準備數端。

(一)衣服的尺度應當注意長度。腰身。掛肩。出手。袖口。領圈。下擺各項。褲的尺度注意長度。腰身挂襠。脚管四端。西式衣服的量法。更比較要精密的。須用軟尺把長度量過後。胸寬。背寬。腰圍。出手。袖口。均得必須經過詳細的量準。以後才可以開始裁剪呢！

(二)用料的計算。用料的計算與料的門面及裁法很有關係的。大抵門面寬闊的衣料。闊度與出手相稱的。視長度三倍已經足夠了！大裁如運用套裁。接裡襟對開鑽襟各法。或兩件以至數件以上同時剪裁用料自可減省。計算也得要更加精密。現在子女所穿的旗袍的用料。門面寬的往往照衣長加倍。略加滾邊。已足敷用。即是門面較狹的。也對環加袖而已。裁法只鑲裏襟。不用中縫。

(三)事前的準備。剪刀。裁尺。或軟尺。粉線袋須先置放手邊。先量衣料。次量衣長。藉以估計裁法。裁的時候必須平放。遇有縐痕。宜用淸水噴在衣料的反面。慢慢地扯平。現時各商店所賣的衣料頗多正反不易辨別。尤當愼防錯誤的？綿織物入水易縮。應先洗過晒乾折挺。然後再開裁。

此外我們在衣服裁製時。又須注意數點。如胸部太窄。呼吸不舒。就容易生乳癰及肺臟病。腰部過緊。或致影響胃臟肝臟。領圈緊迫。每使頸部轉動受妨碍。均於衞生有害。這些不良的習慣。自應毅然改革的！

縫法須先經練習。右手揑針。用大食兩指。中指套抵針箍。隨針助力。縫合各縫料須揑齊。針的密度宜勻。進行的方向保持正直不可曲屈。滾邊須照裁式縫就。縫衣程序。大概有找袖的先合找袖。次將襟與左身幅縫合。再縫背部左右兩身幅。用熨斗或烙鐵燙開縫邊然後合袖底。開滾領圈。定領綴紐而成衣。

單衣有初縫。複縫二手續。棉夾衣在未合袖底以前。將衣裡亦照上法縫就。與正面對合。先就開衩處經下擺自右而左合縫。留出袖底及彎至開衩處暫時不縫。但用漿在縫合各處衣裡一面。輕刮一次。隨手捲摺。熨湯緊貼。再翻出正面址正四角。鋪衣在工作格上。改用長針直行。棉衣在正面未翻出時裝棉。勻鋪衣上。直行應較夾衣加密。

這裝除去了棉衣現在已經過時了！單夾衣的怎樣裁縫是極需要知道的。姊妹們！該如何設計呢？

讀者問題

應否談戀愛

編者女士：

恕我思想陳腐。本來在這公認戀愛神聖的時代。對於戀愛似無懷疑之必要。不過在我們重綱常禮敎的國度裏。我覺得是十分的抵觸。請編者將〃在重綱常禮敎的我國究竟該不該談戀愛〃的問題。給我一個圓滿的答覆。俾便有所遵循！

非女待敎於大民屯

非女君。戀愛和禮敎。決非如水火的不相容。禮敎的目的。在使我們獲得一個好的對象。戀愛的目的。也是那樣。因此。假如我們能在綱常禮敎範圍內去談戀愛。纔是合適於我們的環境！

編者

巾幗偉人

居禮夫人傳

（女記者）

居禮夫人(一八六七—一九三四)是法國的大科學家之一。也是有史以來世界上最偉大最有驚人貢獻的一位女科學家。她和她丈夫居禮博士在十幾年的千辛萬苦中。才創造成一種占有物理和化學上一個重要和獨立部份的科學。那就是鐳的發現和放射學。此新發明竟使十九世紀中攻破原子不可再分說。至於鐳放射之偉功卓見。於醫學等事。茲不贅述。

夫人生於波蘭之華沙。時爲一八六七年十一月七日。她的父親是當地高等學校的一位敎授。她母親早離人世。因此她幼年的生活是非常苦悶的。但是她具有天賦的愛研究科學的精神。

夫人在女兒時的波蘭是被俄德奧三國所瓜分。她所居的地方是俄國管轄。俄國當局在那時是絕對忌妬這位女科學家的存於波蘭境內。何況她當時又有涉革命的嫌疑呢。於一八九四年的十一月狂風暴雪之薄暮。她竟以僞造旅行証化裝逃出波蘭。行抵巴黎。她的所以要來巴黎。一方面是求得身體的自由。另一方面是爲可以謀得研究求學問的機會。在一種窮迫和傭工的生活中過了一個相當時期。幸運的很。不久她得巴黎大學敎授李波曼的苦心介紹。始拔升爲巴黎大學的一位研究生。

當時研究生們的試驗室中有一位頗受一般歡迎的一位青年敎授。那便是她將來的丈夫居禮波瑞博士。她們的終身結合並非是偶然的。因爲只有聰明絕頂的人才能與天賦異乘的人結合。何況她們的將來目標是一樣的。那便是爲科學與人類而工作。經李波曼敎授之執柯。結婚於一八九五年中。

居禮夫人於一八九八年獲得巴黎大學數學和物理學的碩士學位。自該年起乃悉心於鐳的研究。經過差不多四年的努力。始把所有實得寫成論文。這篇論文的價値姑且不計。可是藉此她從一位無聲無名的女子。一躍而成爲舉世注目的大科學家了。她的成功當然是大部分藉力於她丈夫的。

居禮夫婦於一八九六年便發現驚人的新元素。名之曰波羅尼姆以資紀念夫人母國波蘭。今簡稱鐙。繼而研求鐳終發現科學上之怪物。即鐳是也。

居禮夫婦於一九〇三年會到英國的倫敦。皇家學會特贈台維獎章。幾個月後復得諾貝爾物理學獎金。翌年居禮夫人任法國索爾朋的實驗室主任。

居禮夫婦自結婚以來。在物質雖然不甚寬裕。但是由於她們專心研求科學的緣故。精神上卻是極愉快的。她們的目力因接觸强光的次數很多。大有失明之感。這目力欠佳正是居禮先生的致命原由。

一九〇六年初。居禮先生於告別於某友人家之歸途中。因目力的欠佳。竟使我們所景仰的一位大科學家爲車馬碾斃。夫人得這意外惡耗的打擊。臥病了好幾個月。幸而她常常記念着她的研究工作和兩個小女孩。才算漸源恢復過來。這要算是她自有生以來所受的最嚴重刺激。因爲她不只於僅僅失去了她的丈夫。同時失去了和她互好砥礪工作的顧問。

一九一〇年。她居然提取了鐳的自身。才發現了鐳的種種特性。同年她的放射通論出版全書共千餘頁。是關於鐳及放射學的最精細和最有權威的一本著作。這本書是她和她丈夫及助手等人的十餘年的精力的結晶呵。

一九一一年。居禮夫人又得諾貝爾化學獎金。創一人連得兩次獎金之紀元。即此可知夫人在科學界上的地位。

歐戰前不久。巴黎大學開始成立一個專門研究放射學研究學院。院長便是居禮夫人。這研究室便尊夫人名曰居禮實驗室。研究院所在的街道名爲居禮街。即此又可見對夫人崇拜之一斑。

一九一九年。波蘭宣告獨立。居禮夫人經國人懇切禮聘。歸任大學理學部部長。當時年已五十有餘。尙爲世界之學術界研究不輟。而迄逝世時之重要發明。仍復不少。

一九二一年。夫人遊美。美國婦女羣起募捐得十萬美元她便將這筆欵子移作居禮基金。並沒有私自享用。這便是她給婦女界增光後的反應。

一九二三年。巴黎大學舉行鐳發明的念五週年紀念會。法國政府贈以酬勞金每年四萬法郎。並且規定夫人歿後。可由她的兩位女郎分領。這是法國科學家最高的榮譽。

居禮夫人歿於一九三四年七月四日計享年六十七歲。顧一生純爲學術上之深求。以一人而得諾貝爾兩次獎金。實爲空前創舉。且夫人以女子之身。負科學界之莫上榮譽。又開歷史上之新頁矣。

非常時與婦女使命

（上）

（田武逸）

這個世界裡。完全是相反性質的東西。聚在一處。共同協力而成立的世界。像甚麼。天與地。陰與陽。水與火。牠們的現象。然而這相反之現象的融和。調度成萬物生成化育之根本原理。在地上活着的有生之物。也都是歸在這原理而生成的。像雌與雄。男與女。幹與根的關係而繼續結連着。

在我們人類社會上看。是以男女夫婦的徹底圓滿接合爲根本。而成立的。所以。夫婦是構造社會之單位。這世界不竟是男子的社會。也不竟是女子的社會。就以男與女。做夫婦之理來講。夫婦二人的完善融合一致。便能遂行社會的圓滿發達。所謂諸種社會道德。是以夫婦的道德爲基礎。即是社會道德底基調。非自男女道德爲根本而出發不可。

社會上一切活動。不祇是男子辦的。也不祇是女子做的。要之。以夫婦之和合爲根本。男與女互相發揮自己的性能與使命。去勤勉努力。才可以期待人類生活完善進行。

如此。男與女原來享受爲人平等的生命。可是在這世界生活舞台上活動時。男與女依着他性能的相異。各自應該明瞭自覺各自活動立場的不同。無論如何。我們不可忘了爲男爲女。受天之使命爲要。根有根的使命。幹有當幹的義務。我們應當理解這事實上表現出來的自然天然之理。不合天理的生活。是無爲的生活。徒勞的生活。在遵守天理的生活中。永久可以充滿和平氣象。在這意思上看。現下世上實施之婦人觀。沒有錯誤的地方麼？

從來社會表面上。堂堂正正奮鬪努力。貢獻社會大活動來的。不是女子。全都是男子所辦的事。有時候也有出來男子以上能力的女子。立成功名的事實。可是那很稀有的事。所以。當做女子無用。軟弱的存在。正好像知道花的好看。而不知裡面有根的活動的人一般。可是又特別提唱男女同權論者。勿進出男子領分上去的婦女。也太不顧女子使命了。這就是歐美思想崇拜論者的愚論。

如是者。不但反抗自然天然的力量。而且暴露婦女的弱點。

原來我們女子是徹底遵奉我們自己的天分與使命非發揚自己的力量不可。

這世界是依照完全相反的東西來結合。才能可以遂行完善的活動。男與女。勿論那一方。單獨的存在是不能說是完善的存在。以男女圓滿和合。長短相補。就能成立了社會單位。勿可以遂行十分的活動。在此就有了男女平等之眞理。

無論如何。男子在社會表面上的活動。這決定不祇是男子的力量得到現在的地位。或有養育他的母親的力量。或有幫助他的妻子的功勞。才能可以專心努力他自己的業務去。

在社會表面上直接活動的。是男子的天分。所以若以那事實上說。得公認男子的特長。我們女子與其勉强出去到那不得意的社會。暴露女子弱點不如到非女子辦不到的地方去。發揮全力。發揚女子的眞價。貢獻社會才好。

（未完）

婦女小智囊

一。米蟲怎樣會發生？

米蟲是一種類名叫穀賊的卵產生在米中發生的。

二。蝨怎樣會發生？

蝨常常由別處沾染而來。一雌蝨每次能產卵六七十。卵過六日或八日孵化爲幼蟲。經十八日而成長爲蛹。然後蛻皮成蝨此蟲除北極和熱帶外。到處都有。

三。蠶爲什麼吐出絲來？

牠本有絲腺兩條。沿着胃的兩旁而生。到五次休眠後。絲腺的發達才顯著。絲腺的左右。都有生絲貯絲送絲的部分。生絲部吸收血液中可成爲絲的物質。到貯絲部中成絲漿。最後到送絲部把絲漿送出口外而成絲。

四。蟹爲什麼橫行？

牠因脚的推進和眼的方位都便於橫行。

五。魚爲什麼有鱗？

鱗是魚的眞皮分泌而次第長大的。所以只要看牠鱗上的同心圓線紋。便可知道鱗的增長速度是不整齊。幷藉此可推知牠的年齡。

（完未）

婦女文藝

參觀盛京時報社

（一中張琴）

俗語說得好『春睏。秋乏。夏打盹』這句話眞不假。在春季的時候。每天早晨大多數人們不愛拋却他們甜香的夢而起床。我也入了這個軌道。當起來的時候。好像幾十斤重物壓着我的身子。强掙扎的起來。起來之後非常難過。恰如病後將好是的！

在一個禮拜二的早晨。六點鐘已過的時候。我的精神和腦筋戰鬥起來似的。幸而精神戰勝。我也隨之一躍而起。便穿上衣服。到外面吸些新空氣。不客氣的鐘。已快到七點了。連飯沒有吃。急忙收拾一日所用的文具。都放在書篋裡。便匆匆向學校去了…

離校不遠的時候。遇見李×芳握了握手。他向我說。『今日往日站參觀盛京時報社你知道嗎？』眞的嗎？我連這些話也沒聽着』我楞楞地問。但他又說下去。『昨天下午敎師告訴我們的！』眞不寃你』他很忠誠的面龐向我笑着。進了校門。

到敎室之後。放下書篋。一個同學向我說。『張×琴今天來的有些晚啦快預備參觀去吧？』『是的今天要去看看那裡。各部實在情形和工人的工作』我很高興回答他們。

院裏三五成羣同學們。有談話的。或唱歌的。各人現出一種高興的樣子。十二點過去將到一點鐘的時候。敎師就率我們向日站去。兩點鐘未到。我們便到報社門前。師長向報社負責人說明來意。即派指導人領着我們開始參觀了！

我們取二個人一排的方形走進社門。先至一部份。指導說。『這是營業部』那是報社的總務部。他們有十幾位正在那裡開始他們辦公。

指導人率我們由營業部向南轉上樓。當上樓的時候李×芳向我說『王××的未婚夫。A先生在報社也不知那部份』我說我也忘記了。說着至樓上一部。指導向我們說『這是編輯部外來的各種稿子。由編輯裁判決定後。發給文撰工廠。再由文撰人撿字。撿子之後。再交排板。排板之後。由火板部製成鉛板。再由機械部印報』編輯也不過十幾位。出編輯部至文撰工廠。文撰社員正在無聲息很鎮靜的工作着。看他們照着稿子來回拿鉛字。就好像他們把鉛字才放那裡。又去取那個鉛字的那麼快。無論是草字稿。楷字稿。一樣的自自然然的去作。眞使我羨慕極了。可惜沒有我們女子文撰社員。若不然我也練習。作一生的職業。正思想着。已至西樓梯了。由西樓梯下來。指導人用手指着東屋說。這是火板部。機械部。南小屋是鑄造部。鑄造鉛字。供給文撰部用的。便由我們自由去參觀。

各部完全參觀終了之後。齊集院內。向報社致謝。又由營業部門出來。鐘已快到三點了。我們便離開報社回校！

一九三七。五。廿四投自大西

西國四千名避兒童抵英矣
面容瘠瘦衣服污而襤褸

倫敦函云、載運巴斯克避難兒童四千人之哈巴那號郵船於五月廿一日由比爾波啓碇、茲已於廿三日晨駛抵蘇桑普頓、當時船中諸兒均滿集甲板、倚欄向碼頭上窍迎之新英友揮巾、兒中有略操英語者、向岸上羣衆呼索橋果糖品、並問何時始許登岸、諸兒面容瘠瘦、而呈灰白色、大半均不戴帽、衣服污而襤褸、惟色頗映目、衣紅色服者尤多、諸兒神態、皆甚活潑、多抱一紙盒、其中啓有彼等之寶品、出自稍有資產之家者、則携有小衣箱與皮包、諸兒須經醫士嚴格驗視身體後、始許下船、豫料至少須兩日始能將若輩全數由船送至斯東漢特別營帳、諸兒刻正寫信致其父母親戚、諸兒於兩日前離比爾波時、其親均揮淚送別、船中未備信紙等物、故諸兒多以廢紙或硬紙匣之蓋作函、諸童經國民救濟委員會之醫士驗視身體後、下船乘長途汽車至蘇桑普頓附近之斯東漢特別營帳、隔離三星期、然後分四五十人爲一組、交由天主教會與救世軍等諸團體照料、現有婦女爲之製衣服等物、全國各處送至救濟會之玩具食物衣服等品、絡繹不絕、加冕禮中所用之旗幟、已移作爲諸兒製被褥之用、蘇桑普頓洗濯公司、現願每星期爲諸兒洗濯衣服、不取費用、並有工程師自願免費由蘇桑普頓安置五哩長之水管、以供給諸兒所需之清水、擔任組織營帳之靈義務者、現已由大商店捐助所需各物

世界珍聞及其他

歐洲最近二十五年中
幾位遜帝思想

世人誰不想做皇帝？下了台的皇帝、誰不想再做皇帝？無論何種職業、都趕不上稱孤道寡的滋味、袁世凱一世梟雄、爲想做皇帝而死、歷史上爲想做皇帝、而殺頭而夷族而滅族的、眞不知有多多少少、只有英國情聖溫莎公、是把江山看得比美人爲輕的、而且辛博森夫人—現在的華飛爾小姐、芳齡已有四十二歲、無論她怎樣駐顏有術、也快到雞皮鶴皺之年了、爲着一個遲暮美人、丟卸一個『國旗無日落』的江山、此殆情聖之所以爲情聖歟？最近二十五年以來是歷史上罕有的帝王倒霉時代、皇冠墜落的皇帝、我們隨便數一下、便可以數出葡萄牙、羅馬尼亞、西班牙、希臘、暹羅、德奧、俄、土、蒙特內哥羅、阿比西尼亞等國、而我們的情聖尚未計算在內、他們稱孤道寡、是何等的高不可攀、一旦實際上做了孤家寡人、卻是何等的淒涼難受、他們大部份住在法國南部里維拉海濱一角、閒來無事、跑到夜總會溜打溜打、他們腦海中還浮着一道幻影、有朝一日、也許故國的臣民、追念厚澤、發出一百零一響禮炮、恭恭敬敬的歡迎他回國、坐上那把塵封已久的龍椅呢！

已經去世的法國皇黨領袖阿爾里安大公爵、他的復辟夢一輩子沒有清醒過、別人當做頑意兒、他卻像煞有介事的相信最後必有這一天法國數千萬臣民將復捧戴他做個皇帝他好像窮人當褲子購買一條獎券、總以爲頭獎會落到自己的頭上、他亡命到倫敦來、住在一所公寓裡、假使法國皇黨寄到一封信、他老是這樣的批答着、『復辟盛典、眼前即可實現矣！』可是經過千千萬萬的『眼前』、卻始終沒有那回事！每隔兩個月、他照例要向皇黨下一道聖旨、開頭總是這兩句、『朕向爾等親愛之臣民、諭知一切。』他每天坐在公寓裡、處理軍國大事、直到處理完畢、才換上一套便服、跑到咖啡店消愁解悶、倫敦的咖啡店侍者、都是些鬼靈精兒、很有拍馬的經驗、朝着他叫聲『陛下』、別人聽得怪肉麻、他卻是龍顏大悅、他好像成了個皇帝迷、也像成了個失心瘋、和他無獨有偶的、便是住在布里達尼、過着單調生活的俄國西里爾大公爵、他同樣屢頒詔旨、呼喚着他的『親愛的臣民』、此外還有一種特別嗜好、是把去世已久成爲幽靈的國民、不斷地敘勳授爵、眞不愧『澤及枯骨』了、凡是有人拜望他、假使對他客氣點、他必定這樣說、『你眞好極了、寡人一旦登位、一定重用你、封你做個大大的官兒。』如果西里爾大公、眞的時來運轉、在兆民驩拜中跑回俄國去、一拳打倒史太林、一腳踢翻伏洛希洛夫、那些滿朝文武、不是巴黎市上的汽車夫、便是紐約旅館裏洗碗碟的、不是支加哥車站的紅帽子、便是柏林最繁華飯館裏的廚師、

葡萄牙前王馬洛艾爾、也是一個不肯拋棄帝王排場的最後人物、某年夏天、他往法國避暑勝地比阿利特住了好些日子、一次、他跑到菜館裏午餐、客人坐得滿滿地、誰也讓不得這位倒霉皇帝、他只好紆尊降貴、和另一客人擠坐在一塊兒、那位客人剛在抽烟抽得十分起勁、皇帝皺着眉頭、把侍者從武官呼喚近前、和他咬了個耳朵、於是武官大聲向那位客人說陛下吃飯的時候、（未完）

張學良失自由
狂吸紙煙痛哭

據關係方面消息、蟄居溪口之張學良氏、寓所距蔣之故邸約六七華里、須行一小時半之途程、張氏現被蔣之親信分班監視甚嚴、每班六人、凡張氏所接見之賓客或部屬均須由監視人事先同意、且不許單獨談話、故張之在溪口莽晦、雖名爲讀書、實則無異於軟禁、張氏因生活枯寂、居恒狂吸紙烟、每日可盡三筒之多、且有時痛哭流涕、

西安碑林（續）
興工整理

工程計劃　原有碑林、房屋工程極爲簡陋、現即加以整理、故首注重建築計劃、決定建陳列室八所（修理者三所新建者五所）及辦公廨、藏室等、計第一陳列室倣照舊樣加以翻新、第二陳列室建宮殿式房屋、四扇兩開玻璃門、玻璃窗一百二十四面、墻壁漆成彩色、第三陳列室建歇山式房屋、屋面蓋筒瓦四扇兩開玻璃門、玻璃窗二十四面、第四陳列室照舊樣加以翻修改玻璃門及玻璃窗、第五陳列室亦照舊樣翻修、第六陳列室建廡殿式七間、前後帶走廊、亦用玻璃門窗、第七陳列室建廡式七間、前後帶走廊並用三合土地板、玻璃門窗、第八陳列室建廡殿式房屋、地盤加高一呎二吋、用玻璃門窗墻壁均漆成彩色、儲藏室三間爲普通式樣、碑林各房屋建築計劃、大概即如上述情形、

重要石刻　碑林之重要石刻計（唐刻）有九經全部二百四十五方、共六十五萬字、大智禪師碑銘並序、千佛寺多寶佛塔感應碑、大摔法師玄秘塔碑並序、御史台精舍碑、斷千字文顏氏家廟碑、大唐三藏聖教序對心經、大秦景教流行中國碑、多寶塔銘心經、淳化閣帖（宋刻）有大宋新譯三藏聖教序、篆書千字文禹蹟圖、華夷圖、韓昌黎五箴並序米芾行書屏、般若多心經、宋寇萊公像及贊並記（元刻）有遊天冠山詩二十五首率正堂浸成十首并序、唐杜工部古柏行（明刻）有金剛般若波訣密多心經、碑洞帖、正注草以歌、梅莊堂法帖、竹蘭圖等名上所列均係富於藝術價值之餘刻、此外尚有歷代石刻七千方、因限於篇幅故不盡錄、

舞客惡作劇
燒死了舞女

美國洛斯安琪兒司海岸、有個舞女名叫巴杜、芳齡廿二歲、生得異常美麗、過去不久、當她翩然起舞時、有一個醉漢杜拉威、劃了一根火柴、燃着了她的舞衣、巴杜發出慘呼之聲、手足亂舞亂蹦、座客也都吃驚不小、七手八脚的把她身上的火撲滅之後、她終於香銷玉隕了、大家對於這件事、都感覺非常憤怒、杜拉威被控殺人罪、現今還未判決、

馮煥章遊濟南城
大餐玉米麵餅子

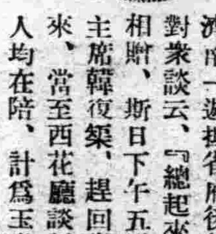

濟南函云、馮玉祥藉往泰安之便特至濟南一遊、抵省府後各要人紛往參謁馮氏對衆談云、『總起來說就好兩個字』、以相辭、斯日下午五點零七分山東省政府主席韓復榘、趕回省府、參議姚以价同來、當至西花廳談話、並同進晚餐各要人均在陪、計爲玉米麵餅子、白麵饃饃煎豆腐炒豆芽、炒雞子、煮豆莢、白菜豆腐湯、稀飯鹹菜等、同時隨行人員亦分別進餐馮氏大餐玉米面餅子、至數個之多、至六點餐畢、馮氏等告辭、並在省府共攝一影、然後出省府於六點二十分到車站、乘車赴京、韓主席及夫人高藝珍並各要人均到站歡送、（上圖老馮）

褚民誼在法京跳中國舞

國民黨中要人、褚民誼、實在多才多藝、會放風箏、踢毽子會爲美人魚御車、他在巴黎的時候、一天參加某一個宴會、一時賓客都來跳舞、衣香鬢影、對對雙雙、如三春蛺蝶、眞是熱鬧非常、當時有一位外人、見他在旁呆呆的看着、要他加入去跳、褚先生果然大發豪興、對衆人說、『看我跳中國舞吧！』於是擺開雙手、動作起來、一些舞客們都放棄舞侶、注目鑒賞、原來他所謂中國舞者、就是太極拳啊！』

阿拉斯加半島
黃金之夢未醒

北美阿拉斯加半島、原是有名的黃金產地、早已停止開發了、自前年以來、該地舊事重提、回復了開發黃金的熱度、自去年至今年、更有炎炎日上之勢、數十年前的廢坑、都在重新掘發之中、礦工的工資很高、去年冬天、開掘一碼冰凍的地方、可得美金三元的工資、這樣一來、各地人口、都集中到這個地方來、人口增加的趨勢、仍在繼續增長之中、

煤油大王之生平
樂善好施發自天性　幼習勞苦刻意積蓄（四）

洛氏至中年、積財之豐、已爲世界歷史上個人所罕有、年五十七、始不與聞營業事務、而從事散其資財、前後三十五年中、散施之總數逾五萬萬元共同事某氏嘗言、洛氏辭世之日世人當以洛氏資產比較爲少、而驚異也、洛氏資產究有幾何、多年來爲羣衆猜測之資料而從未披露其實數、或謂多至二十二萬萬元、據接近洛氏者稱、遠在此數之下、洛氏之子、嘗謂從未達十萬萬之數云、惟紐約納財產稅者、多年來以洛氏爲冠、年輒在一百萬元以上、洛氏在其慈善事業中、欲解決散去資財、而不使受者賴此爲生之難題、故集合有經驗之顧問、而設立慈善團共中犖犖大者、爲洛基斐勒基金處、普徧教育會、洛基斐勒醫學研究院、及洛基斐勒夫人紀念金等、洛氏嘗自說明其旨趣、謂余親自籌劃、幾致精疲力盡、未有充分指導、而欲在慈善事業之廣大範圍中、獲一透澈方法、而不可得、余不獲已、乃組織此團、其所沿以進行之途徑、亦猶吾人之治他事也、余希望全能助成散財效率、庶資財在今代及後代、可得更大用途、若能教人互助、則吾人可銷除世界許多罪惡之根矣、

洛氏之散其財也、不求其速、但期其適當、當其初以十萬元助與芝加哥大學前、曾對於該校之需要、權其緩急、而後給之、迨見其校務發達、乃陸續補助之、如是者二十年、前後對於該校共捐助三千五百萬元、對於其他事業亦然、洛氏嘗自謂曰可增進文明之最重要元素之一、厥爲道德與宗教進步、

洛氏座右銘如下、

『盡爾能力、行一切善事、須奮勉勿畏工作』、『以余思之、世界任何感覺、未有可與自恃相比較者、勿爲他事犧牲自恃』『勿未待年老而自頹唐、須保持對於生命及一切生物之興趣』、『生活勿超出爾之收入以外、以余所知、少年人甫置身社會、而即負債、此乃最快的墮落之一、』『余覺能任一種工作之人、既得之、即聽其爲之、勿加阻撓、余覺此乃人生之眞正經濟、』

洛氏在俯視赫會河之波南蒂斯山上、置有大廈一所、洛氏精計算、嗜高爾夫球、按時入教堂、每晨六時輒起、當年逾八旬時、猶矍鑠如少年、而常有美容、好幽默勤勞致富、雖細事不稍疏忽、各種賭博、皆所蔑視、洛氏從未經營証券市場之投機事業、辦事不獨有恒且常存戒心、行路從容、出語徐緩、言不多發、但皆中肯、八十三歲打高爾夫球時、强勁猶發、平生對於幼孩幸福、至爲注意、其一生最重要之格言爲『不工作則決不能有快樂生活』、素性不喜宣傳、新聞記者有欲得其新聞資料者、常碰壁焉、

一日氏在波南蒂斯山上、打高爾夫球、有一新聞攝影家攀十五次高墻而入、持照相機趨至其前、洛氏詢以何自而入、攝影家囁嚅少頃、以手指墻洛氏乃曰、既從此入即從此出可也、但乃准攝影家攝取其影、而後注視其踰墻而去、

洛氏在一九三六年七月慶祝其九旬晋七之誕辰、仍照以前二十五年來之往例、開家庭大宴會、子孫多人悉參加焉（完）

如尊母性愛之請常撰擇

靈効如神

愛兒之去病健康藥

聰明的母親
如果小兒氣絕或抽瘋等救急時請勿發荒只將媽平日所貯藏的愛育金丹取出可大事解消

有深慮的母親
凡小兒的病症、如備此名藥定能征服該等之病魔、可使弱兒轉爲健康愛兒

慈愛深的母親
雖則生來的虛弱小兒如常用此小粒必能改造先天性的體質能變成健全的優良兒
可態的愛力　可驚的名藥効果

本舖樋屋登錄商標

小兒良藥
樋屋奇應丸

主効：五疳、驚風、痙攣　氣絕、抽風、發熱　風熱、夜啼、綠便　胎毒、痘瘡、痲疹　胃腸衰弱　其他軟弱之兒童

藥價：二十錢　三十錢　五十錢　德用包一円

無代進呈　「育兒之友」（日本文）　新聞名記入御申込の方へ

製售處　大阪天滿橋　樋屋合資會社
經理處　哈爾賓八站商馬路　奉天加茂町　大連浪速町　大日本寶藥會社

12-6-17

北陵賽馬

開催日（春季第二次）
六月四日（金）五日（土）六日（日）
每日上午十一時開賽（雨天順延）

贏利攤配無制限

單勝式　國幣五圓
復勝式　國幣拾圓
搖彩票　國幣壹圓
門票　國幣五角

自奉天小西邊門運轉直達北陵賽馬場公共汽車

奉天國立賽馬場
電話（二）一四九四七號　（二）一二四三〇

▲實習部招生　初等中等高等各班　六月一日新開學

●函授部招生　甲組 日本語學 三年以上之程度　乙組 一年以上之程度
函件報名隨到隨試（詳章附郵票四分即寄）

南滿飜譯學會　奉天商埠地南二經路南頭

受理請求急速按設電話啓事

一、受理期間　自六月七日起至六月十六日止、
一、急速按設費　每座三百圓、請求之際、與加入請求登記費二十圓、一併豫先繳納之、但對不受理而發還之豫納金、不加利息、
一、限　制　請求者過多時、當由審查抽籤、決定受理或不受理、
一、其　他　詳細請向本局詢問可也、

昭和十二年六月四日
奉天中央電話局啓

（就職之捷徑）

第二十回新學期生　招募學生

邇來新興滿洲帝國、益見進展、隨之、簿記知識之必要、愈益切實故不通簿記者、處世就職、決無成功之望、本校乃滿洲國資格最老之簿記專門學校也、畢業學生、已達三百人、現咸就職於銀行、公司商店、會計學者幸勿失此良機！

滿洲高簿

一、招收額數　八十名
一、開學日期　六月十日
一、卒業期限　本科六個月速成科三個月
一、教授科目　一、簿記學原理　一、商業簿記　一、會社簿記　一、銀行簿記　一、工業簿記　一、官廳簿記　一、鐵道簿記　一、商事要項　一、商法

遠道學生設有完備宿舍日語免費教授擔任教師、均係專門學者、有自信的日滿兩語、從事教授、年齡不拘指導懇切教授盡責畢業後並介紹職業備有簡單函索郵票貳分即寄

奉天商埠地大西邊門外南二經路
滿洲高等簿記學校

君欲保愛兒之健康
必常備此藥片也

校童散片

味如糖果　校童喜食　常服此片　嬰兒肥胖

四十片裝入每瓶三角　外埠不加郵費

主治效能
●傷食吐乳●便閉腹痛
●疳積嘔瀉●下痢青便
●驚風咳嗽●感冒頭痛
●消化不良●小兒諸疾

各埠藥房均有經售

奉天小南門內路東
總發行　蔭華大藥房
滿電（四）二九・三號

大連特刊

第一五〇號
盛京時報大連支社
大連市榮町二番地
電話三一九六五番

婦女們注意

野外灰菜有毒 絕對吃不得的

孟博士煞費研究 宋家婦一命方保

鄉間的婦女們、每在春夏之交、多喜歡到野外去、採取一些野菜吃用、按說菜蔬這種東西、本來是人類一種必要的食品、可是山谷間的野菜、却不能隨意採食的因爲野菜雖然有好吃的、也有性毒不好吃的、一旦不留神、誤吃了毒菜、那一定會中毒、所以爲家長的、這些地方大意不得、茲聞寺兒溝住戶宋某、有兒媳李氏、年十九歲、因爲吃了野原的灰菜遂被中毒、更因爲現有四個月的身孕、所以特別危險、現在西崗子博愛病院救治中、査李氏吃灰菜的時候是正午、午后四點鐘、毒性便發、手臉一齊腫漲、作黑紫色、知道是一定中了灰菜毒、當時過於厲害、立即送到博愛病院、經博愛化驗、果然灰菜是有毒質的、急爲救療後、過一天手部腫處皮破、流綠色毒水、唯關於此等中毒症、不會多見、沒有一定的治療法、經孟博士一再研究之結果、三天後、方見有効、由此再加用心治療、一天見好一天、性命可以保全、但宋某手中乏困、只求別無危險、便不顧多住病院、幸孟院長注重人命、對於院費、那是無關緊要的、一度說明後、宋某方准李氏、又住幾天、於日前因李氏不但無什麽危險、而毒症且已好了大半、孟院長放心之後李氏這才安然出院、至於院費孟氏念宋某貧困、慈悲之下、開僅收半價、宋某一家團圓、均各念德不置云、

泰東日報 陶君婚禮

六月六日舉行

大連泰東日報社員、陶君俊卿字雲甫、青年有爲、精明幹練、自就職於泰東日報、迄今業經十數載之久、深爲上峰所器重、茲聞陶君卜於本月六日(即舊四月二十八日)假市內泰華樓爲禮堂、由市商會邵愼亭會長爲 証婚、舉行文明結婚禮、新婦劉女士、係安東世家可謂爲郎才女貌、門當而戶對、更聞陶君之太夫人素有賢德之稱、隣里和美、擅長交際、此次令郎新婚、屆時之盛、可以預期矣、

人獸莫分

郭光發何其慘毒 蹂躪五歲女孩

血跡殷殷乃母看破 色徒被捕決將嚴處

大連警察署、前天由南關嶺派出所、解來一名强姦犯人、這犯人名叫郭光發、現年三十八歲、他在南關嶺、充當滿鐵臨時測量員、其實如今的年頭姦情案子是常有的、不管誘姦與强姦、並不算什麽稀奇之事可是郭光發這小子、未免太毒一點、是人是獸、還說不定呢原來郭光發已經三十八歲的人了、家中有妻也有子女、無拘他妻是醜是俊、究竟有這一塊消火之物、犯不上再去强姦別人才是、由此看來、這小子確是不同人性、再說即便要幹强姦事、也應當弄個年貌相當的對手方、不想五歲的幼女、這小子就忍心下手、致把這五歲的女孩子、造成巨創、像此等混漲東西、眞不知怎樣處置他才可以睏消衆人之氣忿、大連署既然把他押下、若不從嚴治罪、恐怕將來、人獸莫法分別了、茲將此案的經過情形、略誌大概如左、

▲南關嶺居住的盧茂成、現年三十五歲、妻田氏、年二十八歲、子女數人、長女秀枝、年方五歲、盧在車站充當站夫、住處與前記郭光發爲隣、郭亦有女、年與秀枝相若、他們的右隣韓家、因也有小孩、而且院庭又大、所以秀枝與郭某的女孩等、不時都在韓某院內同玩、日前一天的下午、約五點鐘前後、這人披獸皮的郭光發不知什麽當兒、也參雜在女孩子們一處耍、大概的用心、就在秀枝身上了、當時拿出幾片銅、叫自己女孩和韓家女孩同到外邊買糖吃、獨把盧家秀枝、抱在懷中不讓走、一方好言誘引、一方用手撫摸下體、五歲的秀枝、那裡曉得這些奧妙、所以郭某抱在懷中、任意强姦一頓、事畢、又用惡言嚇唬、着其不要告人、秀枝胆小果然不告父母、無如下體有傷血跡殷殷、晚間睡覺、不時驚哭驚叫、田氏知道有變、撿視一次、方見下體被人蹂躪、問出前後經過、翌日偕同乃夫、直赴派出所控告、派出所一見有証、立將郭小子捉住、轉交大連警察署、田氏夫婦也將秀枝携來大連、延醫診視、具有診斷書、決計嚴辦郭犯云

急公尚義的楊海榮

官商兩界經歷談

時下息影林泉專辦慈善 家庭和樂藹然堪欽

地方巨紳楊海榮氏、日前假杏樂天大禮堂爲令姪孫子香君、與岳女士舉行文明結婚禮、當時隆重盛況、已誌前期本刊、査楊氏居連、已經三十年之久、因其急公尚義、爽直無私、而效勞於軍政署時代、尤爲大連地方、所謀福利無邊、此所以雖婦孺之輩、亦莫不知有楊氏也、氏原籍滄縣、幼讀詩書、極其穎悟、光緒二十六年、拳匪作亂、蹂躪鄉里、氏則隻身去營口、投入歸順標局、往返於吉黑兩省之間、後因訪友來大連時、正値日俄之役、大軍雲集、迄至俄人遠遁、大連設立軍政署時、楊氏經人保荐、投效川崎長官麾下、充當巡捕長、兼刑事職、保衞地方、已著聲譽、後改關東都督府時、氏蒙大島都督之提携、陞任刑事長、兼巡捕長、屢因剿匪有功、商民感戴、承大島都督獎賞極多、民國元年、氏爲奔母喪、曾一度歸里、後値奉天總督趙爾巽氏、創設海防艦隊、經友推荐、蒙趙次帥、官帶任用代理艦長事宜、嗣因次帥陞任四川總督、氏方請假再來大連着手經營金融事業、民國九年始有榮昌錢莊之創設、至十九年、改稱爲榮昌銀號、規模宏大、營業亦盛更以內容之殷實、信用之昭著的確堪爲同業之冠、迄至大同二年九月間、大連商業、因受經濟影響、大勢所迫、皆陷於不振、因此每屆年節、歇業者相繼而出、就中尤以錢業爲甚而且每倒一家錢業、必致牽動全市、當時如某某錢號等之倒閉、爲之犧牲者、不知凡幾、唯楊氏之榮昌銀號、那時方在極盛、中小階級之金融調濟、實多力賴、故其向裡存欵、較他家多不可計、但楊氏於那時候、早已見到錢業無再興之可能、且長此推移下去、雖自家殷實之榮昌、亦難保不累已累人、倘或如此、豈不影響三十年來之信譽、如是毅然之下榮昌銀號遂正式宣佈歇業、更在歇業之先、一切存欵、皆函催各自從速領取、以故榮昌銀號之歇業、市面上不曾有係毫損失、似此有始有終、見識遠大、非楊氏其誰乎、蓋楊氏於少年時、曾遍遊南北各省、對金融運轉方法、閱歷既深、經驗又富胸有成竹、所以獲利無算、民廿二八月間、榮昌銀號歇業後、廿三年、氏遂遷居富久町、從此息影林泉、專辦地方慈善、夫人高氏、生一子二女、長子桂生、娶媳崔氏、生二孫兒、一家和樂、藹然堪美云(寫眞即楊氏之近影)

道德會籌募基金 義務戲順利閉幕

事關公益各界援助 善士輸捐爭先恐後

大連地方的仁人善士、實在是多不勝數、所以在大連的公益善事、每辦必成、不但如此就是遠方有什麽賑災救難之舉、大連地方向來不落人後熱心向善、可見一斑的、此次道德總分會、爲了募集基金、擧辦義務戲、轉眼之間、已告成功、此固當事者之能爲、然地方人士之急公好義、也有力焉、査道德會此次之義務戲、較諸前昨兩年、成績尤其佳良、都是由於連年來經驗深厚、更難得今年的幇忙者、都是社會中堅份子、而登台演劇的振雅社全體票友、藝術進步之快、眞有令人驚嘆不置之處、曹玉田的追韓信、孫鞠厂的審頭刺湯等舊劇、雖名伶都難討好、不想曹孫二君、獨得其妙、所以在場的觀衆、彩聲大作、震破天棚、都說一塊錢的義務戲票、眞是便宜太甚、因爲如此道德會爲使一般滿足到底、特在三天之外、又續演一天、前後共爲四天、査這四天之內戲票收入、那是有定數的、票價之外、熱心慈善君子更慨然捐助若干、第一、第二、第三日三晚間、所捐助者不計、末了之第四日晚、捐助者也仍踴躍、只一晚間、捐得六百七十餘元、茲誌各善士之芳名如下、

關東州阿片小賣所組合捐金五百圓、徐仁堂捐金五元王茂田會長捐金五十元、王友仁會長捐金五十元、李春亭先生捐金貳十元、鹿香亭先生捐金參十元、精仙樓先生捐金十元、太史丹五先生捐金十元、金明山先生捐金三圓、共六百七十八圓正、

爲重與各小賣所 將廢土而發官膏

同時嚴禁私土入境 私人開燈要有統計

大連市內各家阿片小賣所、在最近幾個月來、一點消息也沒有、不知是興是衰、是死是活、而且也沒有人再注意他們就連女招待的如何長短、也沒有人提說提說、好像自今而後小賣所的有與無、於大連地方上沒有多大關係似的、可是這不過普通一般人是這樣、而專賣當局、却非常關心、打從去年起、已竟不時聽見專賣局有將整頓小賣所的消息、惟因這是一種不能輕舉妄動的事業所以關於整頓的方法、非考慮得完全無比、是不能公然發表的、所以有的時候、專賣局向各小賣家、要去一些烟灰、這大概是研究用、又有一個時期向各家再收一些烟膏子去、這不用說、也是研究用的、可是研究來研究去、到底要怎樣的整頓呢、誰也不得其詳細、照着一般的揣測上、都說將要發官膏子、今後的烟膏子、將由專賣局一手製造出來、小賣所方面、只賣膏子、不作膏子這種辦法、是於小賣所有利有害、誰也不能預先知道、再說也是不能知道的、因爲到底沒有得到正確的消息、但是近些日子、據種種關係上推測、好像發官膏子的辦法、能否實行、也是不能知道的、眞能實行也未可知、據說旅順的洲廳舊址、將來就要改作工場之用、什麽工場呢、不用說製烟膏的工場這樣看來、發官膏子的辦法似乎能够實行、不過遲早是個問題、又於發官膏子之同時、對於私烟土的禁止上、將更加緊一層、即一般不到烟館、向在自己家裡開燈的吸烟者、乃後自己熬土、那是辦不到的、一律要到烟館裡、領官膏子吸用、倘再發現自家熬烟者、不用問、這一定是弄的私土、弄私土就是違法、關於這一層、目今究竟有多少人、是在自己家裡開燈吸烟、這也有一度統計之必要、所以在許多日子以前、專賣局曾增用稽察二人、這就是專査私土、並査私人開燈吸烟的、可是爲調査上便利起見、這專賣局新增添的二位稽査、並不發表、好使他二人在秘密中、進行他們的工作、由於這種種關係上看、專賣局之改發官膏子制、大半是將實行的、迄至實行之日、各小賣有利有害目下當然不得預知可是專賣當局的用意所在、是要使着小賣所興盛的、那時利錢厚薄暫不去想、只就使費上說一定要比現在輕減若干、那末各小賣所家、請預先盼望着吧！

王院長結婚誌盛

新婦韓希智女士

【普蘭店通信】本埠張家爐街普仁醫院、院長王義德先生、少年英俊、品學兼優、自由奉天醫大卒業之後、即於該醫院及其他各處、實行服務經驗一切、及至前年、於本埠同乃叔王覩田先生、設立普仁醫院、自開業以來、該君本其所學、造福地方、救濟患者、不可勝數、然該君自幼求學未結婚、今春經奉天秋農醫院長、苗秋農爲之介紹、本年卒業於醫大之韓希智女子、双方定婚、五月十六日、在奉天舉行結婚大禮、當時本埠紳商各界、特爲設備紀念品、以誌喜慶、而資祝賀、並派高劉二君、爲代表參列盛典、該院長結婚後略居數日、即偕新婦返普、特於日前三十日、假座商務會、二階樓上、由春和園飯莊、預備上等宴席十四桌、欵待與賀之各界人士、席間經令叔王覩田先生、演說該院長結婚所經過之各事、嗣經民會長李紳東先生、述說答辭畢、由王商務會長、提倡來賓起立共同乾杯、以祝新夫婦前途發展無量、後則開懷暢飲、豁拳行令、直至杯盤狼藉始各飽醉而歸、聞韓女士學識淵博、乃爲婦人科卒業、向擬入大連滿鐵醫院服務將來務畢歸普、佐該夫經理院事、爲普界婦女造幸福、乃意中事也、然王君乃爲大連光明眼科醫院、王義心院長之介弟也、其三弟現時、仍在醫大肄業中、兄弟三人、共同造就於醫大、其天資奇穎學識超人一等、於此可鑑一斑矣、此等奇才、不但州內罕聞、即質之滿洲全國、亦未多聞、其前途之宏大事業、誠有未可限量者也故略誌之、以資預祝也焉、

高野廟山 新築落成

【普蘭店通信】本埠同仁街南頭、向住有日本高野山一派之信徒、年前由各方募集鉅欵、於該院內建築廟殿一棟、先日竣工於日昨三十日、舉行落成典禮、經該廟邀請各捐欵者、及各信徒咸皆參集、並由大連邀來同派僧侶、舉行盛典並奉經唱辭、甚形熱鬧直至夜始晚畢也云、

電燈廠優待用戶

【淸原】縣東方電業公司、自今四月一日、改歸滿洲電業公司後、廠長永板佑三、爲優待用戶起見、茲將三月四月之燈費、應行豁免、分毫不討、統由五月一日起、按照燈戶表戶、一律收費、而以資優待云、

民廳長視察復興

【寬甸】本邑各機關及各商民等、於月二十七日、均熱烈歡迎安東省許民政廳長來縣視察、農村之復興狀况、於昨二十九日、招集各村村長來城、開臨時會議、討論農村復興之一切應與應革事宜云、

亞麻耕種面積 突破二萬天地

【哈爾濱】康德元年之亞麻耕種面積二千七百二十八天地三年度一萬四千天地、大有與年俱增之傾向、因亞麻增産之進展關係、滿洲製麻工業之基礎漸至確立、本年當此農業五個年計劃實施之第一年度亞麻增産占重要之一部分、本年度之計劃、耕種面積增至二萬天地、以期軍需工業製麻事業之確立、對其成行、一般頗爲注目、滿日亞麻公司、以現在正狀態如何未能預料、但耕種面積竟破預定之二萬天地、成績頗爲良好、茲將耕種面積及工場地摽錄於下、(單位＝天地)

工場地	耕種面積	預定面積
双城	二、〇〇〇	一、八〇〇
海城	二、三〇〇	二、〇〇〇
呼蘭	二、七〇〇	二、三〇〇
海倫	四、六〇〇	四、〇〇〇
克山	二、七〇〇	二、四〇〇
泰安鎭	二、二〇〇	一、九〇〇
拜泉	二、二〇〇	二、〇〇〇
珠河	一、八〇〇	一、六〇〇
吉林	一、八〇〇	一、六〇〇
樺川	五〇〇	三〇〇
綏化	二〇〇	一〇〇

堀田大使抵連

【大連】意大利赴任中於前二週間且滿洲視察之新任駐意大使堀田正昭氏、同阪本一等書記官、平野外務屬等、一日午前十時半乘天津丸抵連、直入星個浦大和旅館、該大使于二日乘出帆之扶桑丸歸東京、

四鄉苦旱

【洮南】本縣由春至今未降透雨、四鄉苦旱、前(二十四)日陰雲密佈、纔而降雨、四民正欣慶間、乃移時天晴、所雨僅能壓住塵砂而已、於農事無補故又轉喜爲憂矣、

警察廳更易官員

【佳木斯】本市警察廳爲謀警政素質之向上、又將官員予以更調、計保安股主席指導員金田義雄氏、調新京警務司講勤警政、遺席以日警石川氏升充、又調佐藤毓宏爲保安股長勝且安行爲司法股長、均於五月廿八日各任新職云、

大汽車肇禍 軋斃日本幼童

【哈爾濱】交通局大汽車股道裡十二道街賽馬場臨時線路第六四五號載客大汽車、於昨卅日午前十一時半、由司機人張有忠駕駛、赴賽馬場途中經道裡田地街時、突有一日行

縣通令預防火災

【梨樹】縣長辛廣瑞氏、鑒於各街村消防隊、先後均已成立、迄今數月、關於進行狀况如何、及技術程度、均有考査必要、俾隨時訓練、增進防護能力、爰於五月二十九日、通令各街長遵照督飭消防人員、勤事操練防火技術、並飭闡明利害、廣貼佈告標語、告諭居民、以養共事防範、而至不虞共辦理狀况、須隨時具報云、

代替母乳助嬰健康衛生施設乳界稱王

森永牛奶粉

青年表行
專售高尚鐘表眼鏡
奉天城內中街路北

女界福音
救世寶筏
韓奇逢大藥房
汲金純

劉
術
神康隱市
心
韓奇逢大藥房
李君鈞

前任都統汲君金純題 前任縣長李君鈞生題

韓奇逢
黑鷄白鳳丸
有十餘年歷史 最得女界信仰
藥中的神品 病者的福音
主治：婦女經血不調，赶前錯後，白帶過多，久不生育，心忙心跳，子宮寒冷，腰腿酸痛，四肢無力，飲食不進，小産，夜不安眠，經色不正，紫黑成塊，或淡紅色，氣虛癆血，咳嗽痰喘，功效異常
黑字與烏字有天淵之別認明韓奇逢老牌

定價 每盒五元 每打五十元

滿洲國發行處
大連平和街一 韓奇逢藥房有限公司
哈爾濱道裏純化街一 韓奇逢藥房有限公司
新京四馬路中大藥房內 韓奇逢藥房有限公司
奉天大西邊門外永興當對過路南 韓奇逢藥房有限公司

凌雲醫院

診療科目

內科　產婦科　小兒科　皮膚泌尿科　耳鼻喉科　眼科　砂眼特療　外科

奉天市

隨時入院

本院救治吸食痲醉品中毒症

不受痛苦

時間經濟

住院便利

身體保健

院長 留日醫師 高凌雲

女醫學士 李秀春

總院大西門裏

電話四三一一四番

緊要聲明

◉黑色固腎丸……

敬啓者敝行出品黑色固腎丸行銷二十餘年矣圓盒一種並無別樣近有奸商倣造本行之盒樣商標魚目混珠盧圖漁利凡購眞正黑色固腎丸認記瑞華氏黑色固腎丸盒樣之形式庶不致悞

聲明 盒樣紀念贈品五萬盒爲止

諸君注意買二盒送一盒勿失良機

▲黑色固腎丸主治▼

主治先天不足、腎經虧損、房勞過度、夢遺滑精、精液缺乏、精冷精薄、子嗣艱難、陽萎短小、陽萎不舉、房事早洩、老年精衰、夜多小便、精神困倦、頭暈眼花、耳作蟬鳴、行動心跳動作氣喘四肢無力舉凡背痛骨痛風濕腰酸頭痛、筋骨痛、骨節痛、腎囊潮濕常出涼汗凡由腎經發生各症、服之非常有效、如無病常服體質強壯、精神充足、永保無腎虧陰萎之慮、如患腎虛、陽萎之症早服一日（黑色固腎丸）早得一日全愈、此藥性質和平、毫無流弊、效力偉大百發百中、患病購服一試、方知言之不謬、

每盒裝藥七十二粒

定價每盒國幣一元半打五元六貫半打送半打郵費在內

大連市　大德記　華西藥房　華泰藥房　瓦房店　康德記　永泰長

奉天省　金城藥房　中西藥房　恒濟堂　遼陽縣　大福堂　義和堂

安東省　瑞祥泰　東益增遠　大生東　營口　天福堂　洪春堂

新京　中興藥房　義和謙　天德堂　洮南府　德慶仁　永和堂

吉林省　東升達　中西藥房　五洲藥房　敦化縣　和發祥　五洲藥房

江省城　德泰盛　中西藥房　萬益堂　拜泉縣　承森豫　吉慶昇

各省城縣大藥房均有代售或直向哈爾濱瑞華氏葯行函購

新京西四馬路南拐角 瑞華氏藥行

駐哈道外十六道街 瑞華氏藥行

補血强壯

赤玉牌葡萄酒

百杯健康 千杯延年

諸位兄弟姊妹們 我以前很衰弱 因爲喝了赤玉葡萄酒 身体與面色都十分好起來 請倆們嘗試一番吧！

12

一角・五分

一粒三百米

【固力果】含有營養素八種之多、所以給你兒女們的糖果、要以牠爲最合適！

奉天鐵西威勝街固力果株式會社

天下一品

萬

萬字老牌醬油

日本國之一年間醬油釀造額四百萬石

本工塲是日本最大工塲釀造最優醬油

本工塲一年間醬油釀造額六拾萬石

資本金參千萬圓

野田醬油股份有限公司

奉天西區南一路十八番地 電話(三)七八八九 振替奉天二九〇四

無論如何激烈牙痛一用今治水

僅費兩三分鐘立即見効

立止牙痛

今治水

主治 蟲牙痛牙根痛由上火所起之牙痛由神經酸而起之牙痛其他所有牙痛均有靈効

各藥房均有 出售盒內附有仿單

金二十錢　金三十錢　金五十錢

總代售處

大連 東京 丹平商會藥房

哈爾濱 日本寶藥會社

奉天 井上誠昌堂

奉天 佐藤廣濟堂

新京 新京藥品會社

新京 新井藥房

用君忙搔的手去 塗揉愛膚膏

越搔越放大的皮膚病

越塗越癒好的愛膚膏

且不刺不痛、婦女小孩用之不傷嫩膚、極爲安全的理想品！

健膚良藥愛膚膏 是依最新化學的原理、配合十餘種的名貴藥而製成的最新皮膚藥。故其藥効卓絕驚人、雖爲頑固的慢性症、一日塗用本藥、便能施展其强烈的殺菌力及滲透作用、相輔奏効、殺滅病原的菌蟲、而使諸病完全治癒、如同拂拭所以對於頑癬脚趾濕癢陰囊癬金錢癬牛皮癬疹癬鵝掌風濕疹凍傷火傷創傷擦傷胼胝（生鷄眼）陰毛虱毒蟲咬傷靴傷酒刺粉刺面皰雀斑汗疹丹毒潰瘍陰部痒疹陰部潰瘍口瘡耳瘡頭瘡糟鼻子鼻瘡痔瘡等皮膚諸症、有尤推獨步之特効。

▼藥價▲ 試用盒 金票十二錢・小盒 金票三拾錢・中盒 金票五拾錢・大盒 金票一圓

各埠大藥房均有代售

總經理所 大連市山縣通一丁目 順和公司支店

振替大連三七六五番・電話七六〇八番

久咳足以致命！

兜安氏 補肺聖藥 止咳藥片

久咳成癆人所共知宜早服兜安氏補肺聖葯或止咳葯片以其能止咳消痰最宜用於治療傷風咳嗽及氣管炎等症。

上海江西路四八九號兜安氏西藥公司啟

各大藥房均有出售

研究　宋代之刻書（二）　（秀民）

其經費來源。不外私資與公帑。私資又多爲官俸所餘。張釜『用捐家資』。梓其祖綱華陽集四十卷於池州郡學。朱思知漢陽軍事。『捐俸募工』。鋟其從祖父長文樂圃先生餘藁十卷。附錄一卷。王聞詩假守浮光。以俸餘命弟聞禮鋟其父十朋梅溪集五十四卷。宋時士大夫喜於簿書期會之暇刻書。固由於好事。而其最大原因。則宋朝待官吏最厚。俸錢祿粟之外。有『公用錢』等種種名目。給賜優裕。入仕者不復以仰事俯蓄爲慮。各自勉其治行。故吏治循良。名臣輩出。表章文獻。刻書特盛。爲後世不可及也。其用公款者。如湖澄於邵陽齋。以所積『節儀折色』等錢。刻賀鑄慶湖遺老詩集九卷。拾遺一卷。補遺一卷。邵輯守奏郵。以高沙爲龍學孫公故里。欲刊其春秋經解十五卷。適値大歉。未暇。越明年。歲稔。公私粗給。於是撙節浮費。鳩工鏤板。寘之郡齋。楊濟知秀州華亭縣。修雲間志三卷。書成鋟墨。公帑匱而莫能舉。得邑之賢士大夫鳩工助成。（均四年）則後世府縣志。由地方人士捐助付梓所自始也。

（二）刻書地域之分布

至謂漁山初與石谷爲畫友。後假去石谷所撫大癡陡壑密林圖不還。因之隙末。此衎畫徵錄之誤也。練川象無是說。近年姚儷桓大榮已力辨其非。見東方雜誌廿三卷廿一號。此不可不辨者三也。

天池石壁。爲吳山十六景之一。石壁上鐫華山鳥道四大字。爲明趙宧光所書。山半有池。橫浸山腹。遂數十丈。名天池。景奇勝。漁山曾爲天池石壁圖。藏華山寺。乾隆二十二年丁丑南巡。至其地。有賦得華山鳥道一首。又有題吳歷天池石壁圖一首。見今高宗御製詩二集卷六十九。道光蘇州志宸翰門亦載之。題吳歷詩云。

我登鳥道華山巔。一泓天地乃俯視。設從山下望石壁。虛無應在雲端擬。乃知居高見自廣。遊於物內迷惡美。漁山寫照即境披。評圖莫若許其理。

練川象謂漁山所畫天池石壁。曾蒙睿賞者此也。練川象徒言睿賞。未云何帝。誠爲疎略。此傳於睿賞之上。加入仁廟二字。反爲謬誤。此不可不辨者四也。

初陣（續）（野鶴）

▲往事的回憶

從來不明白什嗎叫害怕。偏偏抗上一付二十一元擠現的少尉肩章。名義叫軍官了。就蒙營長大人。的青眼相加。戴上一頂懦怯的榮冠。眞的。怎尋思也壓不下這口鳥氣然而按營長說。敢幹的不但是好小子。而且還有洋樓汽車姨太太等等希望。可惜我們。當學生的鈍笨頭腦筋。從入伍那天始。因沒有把什嗎益榮利祿希望。因爲天性好武。古來幹這腥風血雨的生活。當然生死早置之度外。並不是用生命來作物質享用的交換品。哼營長大人拿自身作水準。來權衡一切的軍人。太也那個了。

時鐘一秒一秒的過去。思潮似太平洋的怒濤一樣硏湃。而且激起來的浪花。十分細碎而不統一。什嗎。蒼顏白髮的老父。親愛敬敬的哥哥。新婚剛過一個月久別的妻。他們懇切的叮嚀。依戀的淚痕。不斷從腦子裡沁出。幾乎使我軟化。也就是每一個浪花。都挑逗起悲哀的情緒。然而決不信我頑長的身體。明天就會變成戰場的僵屍。最好靜靜的睡一覺吧。明天好在修羅地獄裡。試男兒的好身手吧。不過仍然睡不着。而且所想像的事情。都由雛型而入具體。甚至把在校裡同校友們的辯論。登在校刊上的小說。在鄉間和小孩子們排的軍陣。都搬上腦子來映演。這一來自己很忿怒。你在準備明天斷殺的先夜裡。爲什嗎不睡覺呢。怕嗎？高興嗎你這蠢才。一二三四五六七八九…接連不斷的數到一千。依然是不能入睡。氣的跳坐起來從團囊裡取出一包安眠藥來。就水壺中的溫水大量的服下去。呵果然有效。三十分鐘後。又到另一個世界去了。

第二天蒼茫的曉色中。我們這第一營—共第一連—的兵力出發了。遠處的槍音。似前幾天一樣的激烈。街市關門閉戶連狗也不出來一隻。祗有這同一命運的戰友們。用有節調的聲音踏破這長街的寂靜。

該兵連通過車站以後。天已大明了。戰友們的裹腿和鞋。被道旁的曉露有些浸濕。却見第二營主力。正佔領城西北一帶起伏地。在構築射擊散兵壕。這樣越發證明敵人是繞襲到我們右側背來了。而判定我們以掩護北方鐵橋任務而出發。一定能遇戰了。於是我臉上充滿了笑容。大聲和兵說。我們平日練習的射擊和戰鬪教練。這回用着了。一會打上的時候。千萬要瞄準射擊。不要浪費子彈呀。

兵士們都是久經戰陣。而且多數負過傷的。當然比我的經驗大的多了。有吸煙的。有說笑的。全忘了是步步走向死滅的道路上去。這一羣。渾渾噩噩。天眞漫爛的傢伙。祗知道盼月頭放餉。喫戰時給養。至於槍口的指向。誰給錢就幫着他打他的敵人。也不知道殺人放火是殘忍的事情。也不知道負傷或戰死是可怕的事情。也沒有目的。已沒有宗旨反正當兵就是打仗。打仗就是職業。職業就是飯碗。我對於這些沒有腦子的東西。眞不忍領着他們去就死去。然而忽然想到。我也是這行列中混蛋之一。一樣的盲無目的的隨着指揮刀方向去奔馳喲。（未完）

行樂談（閑人）

語云。不如意事常八九。可對人言只二三。以終日奔走衣食之人。既累於妻孥。復交際於闤市。不惟感覺金錢不足。知識不足。甚至體力精神亦往往不足。未免無何樂處。然一讀李笠翁文章。却平添佳興不少。謂爲『貧賤行樂法』宜也。

笠翁之文曰。『窮人行樂之法。無他秘巧。亦止有退一步法。我以爲貧。更有貧於我者。我以爲賤。更有賤於我者。我以妻子爲累。尚有鰥寡孤獨之民。求爲妻子之累而不能者。我以胼胝爲勞。尚有身繫獄廷。荒蕪田地。求安耕鑿之生而不可得者。以此居心。則苦海盡成樂地如或向前一算。以勝己者相衡。則片刻難安。種種桎梏幽囚之境出矣。一顯者旅宿郵亭。時方溽暑。帳內多蚊。驅之不出。因憶家居時。堂寬似宇。簟涼如水。又有羣姬握扇而揮。不復知其爲夏。何遽困厄至此。因懷至樂。愈覺心煩。遂致終夕不寐。一亭長露宿階下。爲衆蚊所嚙。幾至露筋不行。已而奔走庭中。俾四體動而弗停。則嚙人者無由厠足。乃形則往來僕僕。口則贊歎囂囂。一似苦中有樂者。顯者不解。呼而訊之。謂汝之受困。什伯於我。我以爲苦。而汝以爲樂。其故維何？亭長曰。偶憶某年爲仇家所陷。身繫獄中。維時亦當暑月。獄卒防予私逸。每夜拘攣手足。使不得動搖。時蚊蚋之繁。倍於今夕。聽其自嚙。欲稍稍規避而不能。以視今夕之奔走不息。四體得自如者。奚啻仙凡人鬼之別乎？以昔較今。是以但見其樂。不知其苦。顯者聽之。不覺爽然自失。此即窮人行樂之秘訣也。』『凡人一切事。均能如此忍耐。作退一步想。則天機活潑。未必無樂處矣。

談睡蓮（下）（友文）

這時總厚度約占盆的十分之八。不過爲了要防水分汚濁不淸起見。在泥上再加以二三分的細砂。細砂上。稍稍噴上像露水般的水分。然後將種子播上。手續完畢後。便放在向陽地方。下面蓋着玻璃。以保其溫度。同時防去風雨爲害。以後就只要注意水的加減。倘使溫度適當。則三四星期後。就會發芽。發芽後。取去玻璃蓋。水雖然不用多灌。但爲了防其太乾。因此保持平均水深二三分便好。倘使水深過度。則非但難以感受溫度。並且容易被風吹斷。而使種子不能安定。這是指收取種子後立即播種的方法。至於貯藏着的種子下播起來。方法也是一樣的。不過播種季節。假使有溫室利用的話。最好定在正二月裏。溫度約七八十度。倘使沒有溫室的話。那只有等待自然氣溫升高後播種了。換句話來說。就是梅雨之後。沒有寒暖急變的時候播種爲宜。貯藏着的種子。假使已有發芽的話。當心不要折斷。

以上兩種。都是在發芽之後。水的程度慢慢加深。到睡蓮的嫩葉在銅元大的時候。便預備好一隻隻的土燒花盆。將蓮苗移植盆裏。每盆規定一株。方法大抵和播種時一樣。先將盛着泥的花盆。在中央用指插一小洞。然後把秧苗小心拔起後種下。根與葉柄相接的地方就是葉柄的最下部。栽植時須和泥土的土面相等平勻。這工作須要敏捷熟練。不然。苗葉就要萎捲。影響到將來的成績不小。栽植後就依個人所好。安置在大缸裏或是河裏。但是水的深度。要在葉部恰巧浮動自由。假使種在太淺的地方。是非常不適宜的。同時也不能太深。栽植後第二年。便會開花。上等品或是晚開的。則在第三年見花。再有一種方法。是分株法。這方法又有兩種。一種是將地下莖細長的。（即以耐寒性爲主）切下二三寸植下。再有一種是採下母球邊的小球來栽植的（即以不耐寒性爲主）栽植時期。兩者均在五月中旬爲宜。（完）

橄欖譚（十七）（儒丐）

一家之興。必有興之由。一家之敗。亦必有敗之由。子孫賢。兄弟睦。協力同心。無廢人廢事。其家必興。子孫不賢。兄弟不睦。各懷私心。並以廢材坐食。恣情揮霍。雖有鄧通之富不足恃也。其亡可跂而待。

欲乎學生之地位之利益之美名。而始爲學生者。此等學生必不用功。特假學生之名。恣其一己之慾而已。蕭俄先生所謂此輩所到之處。空氣必從而腐敗者是也。

眞正用功之學生。初不知一作學生有何利益。敝履破衣。不擇飮食。惟知埋頭鑽研學問。人譽之不喜。人毀之不憂。人誘之不從。呆然傻然。以作其分內應作之事。則將來立身成名。必爲此等傻學生。

學生不可以自己有聰明。遂謂考試足以混過。平日漫不經心。考時熬紅眼睛。須知天下之最誤事者無甚於聰明。聰明害人。到老方知。已然晚了。優良學生。並不自恃聰明。天天用功。不把時間妄費。什麼聰明人也趕不上他。這正如龜兎競走。聰明的兎兒。雖然自恃走的快。很有把握似的一點也沒有戒心。誰知牠不走。竟睡着了。所以終於失敗。成功的要訣。很平凡。只要你一步一步的走。

天下事眞有令人好笑而行之者尙不自知其非。家裡本來有馬。而且又是世傳馬術的人。子弟却不喜馬。偏要騎脚踏車。結局馬也餓瘦了。世業以亡。語云。賣什麼吆喚什麼。不要把不相干的事物誤了自己正業。在工科讀書的。一力追求你的學科好了。用不着去和學醫的去研究醫術。現在的青年。多半犯這個毛病。自己所學的。沒見怎樣擺弄。反倒把自己所不需要的。言之津津。博士所以可貴。大約是由於這樣的人太多的緣故。

小說漫談（十二）（任情）

近十餘年來。世人嗜讀小說之風益甚。舊小說雖種類繁多。不乏名作。而厭故喜新。乃人之恒情。有求則必有供。新小說家遂應時而出。遍於大江南北。南方小說家如李涵秋。徐枕亞。周瘦鵑。張春帆。徐卓呆。不肖生等。皆享名一時。北方小說家如張恨水。劉雲若。李薰風。趙煥亭等。亦爲人所盛道。

徐枕亞善寫哀情小說。所著玉梨魂及雪鴻淚史。尤能賺人眼淚。閨閣中人竟有因讀玉梨魂而自殺及抱獨身主義者。魔力之大。感人之深。已可想見。其小說爲別一體裁。不論回而分章。文言中兼採語體。呼爲鴛鴦蝴蝶派。十年前此派小說最爲摩登。如蘇曼殊。程小靑等。亦皆此派之健者也。

其後。有紅玫瑰。紫羅蘭小說雜誌出。小說文法爲之一變。棄文言而純用白話。呼之謂禮拜六派。『禮拜六』三字之義。余至今尙未詳所從出。趙苕狂。周瘦鵑。徐卓呆等。皆此派中人也。自禮拜六派小說興。鴛鴦蝴蝶派即漸歸於落寞矣。

平江不肖生。以著劍俠小說知名。所著江湖奇俠傳。玉玦金環錄。均大受半知識份子所歡迎。然只求篇幅之長。敘事之多。則不免東拉西扯。帶水拖泥。甚至言人頭倒下。尙能說話。（見玉玦金環錄胡魁事）勿乃過於荒謬。殊爲識者所不取。惟所著留東外史及留東新史。雖不免罵世太甚。然結構與文法。均稱不惡。尙不失却社會說之小價値也。

人云。李涵秋門前常設一小箱。專爲收集揭人隱事私函之用。彼則作爲小說材料。人畏其筆鋒苛毒。則以重金買收其稿而燬之。余以爲此說未必是實。讀者以其筆墨太損。而有此種揣測之談耳。余曾一讀其近十年目睹之怪現像一書。雖不知背景爲誰。確屬罵人太過。文字亦淫穢異常。其小說筆調。頗有水滸相似處。江南小說家。涵秋之名最高。殆老於斯道者焉。（未完）

大佛寺（仲珊）

大佛寺爲遼開泰九年。處士焦希斌造。在義縣城內東街路北。

崔巍古殿額題雄。門角鈎心體勢崇。飛閣流丹輝上下。高亭畫碧峙西東。法輪天地垂慈愛。德潤山河普大同。暫喚象生都夢醒。現身不惜市廛中。

萬佛洞

在義縣城西南十餘里。環山帶水。古佛萬尊。故名萬佛洞。洞旁有北魏太和廿三年平東將軍營州刺史元景碑。爲我國金石之最古者。

懸崖古洞幾千年。妙刻疏文認不全。拾級鑿穿悲鶴煮。捫碑辨識孰蟬聯。瑯嬛福地神仙住。風雨殘岩翰墨傳。我亦素深金石癖。摩挲弗忍去淩川。

風流與輕薄（齊人鵰）

紅顏不可不惜。金錢不可不有。嫦娥所愛者。金錢耳。少年耳。彼鶯鶯如戟也。貧如洗也。彼安肯顧哉？風流自是風流。輕薄究屬輕薄。自古才子即風流。但風流無傷於大雅。而今學子盡輕薄。但輕薄實不足以掛齒。

風流自是書生本色。飮食男女人之大慾存焉。食色性也。當茲求學時代有最大之希望。定有最大之成功。金聖嘆曰『天下何時無此事』見西廂。正不足以目爲標奇。尤當鼓勵以前程猛進。

輕薄本非靑年本色。司馬氏藉其文名。雖未有譏之者。究不免於墮名。學子淪落。可不愼歟？致終身無成。良可慨也！

近來學子。沈緬於招待館。豈風流之事歟。千古風流佳話。即西廂記一部傳奇。起于驚艷。終於榮歸。今世之主張者有幾人歟？某窃深以爲惜也。五卅睡前十五分成

她去了（續）（明階）

玲瓏用着乾澀的眼光。望着鴇母發了一會子獃。苦哭了一下。不免又長嘆一口氣。她媽媽深恐她不高興。又告訴她某城怎麼熱鬧說了個錦上添花。又答應她到那裡先做一件時新樣的衣裳。又安慰了半晌才去玲瓏很知道那些人們的心理。用着人就是極力的許東許西。說個天花亂墜。

玲瓏在梳粧台前理容時。對着鏡子兩行眼淚又點點的流落下來。他看着自己的容顏想起自己的年齡。爲什麼落爲妓女呢？這或是前生造下的孽根嗎？

當她登上馬車時。禁又不酸楚起來。眼望着住了二年以上的某某書寓。又要辭別了。站在門口送行的姊妹們都挈着手絹拭着紅的眼睛。她心裡一陣難受。也就率然的落下淚來。向大家點頭之間。車已駛得很遠了。上站送行的人有小玦姑娘還有兩三個姑娘。其餘的人都在另一輛車上。惟有小玦和她坐一個車。小玦已哭得淚人似的了。玲瓏一肚子話。但說不出來。她十二分的抑止才哽咽着的說。（未完）

象棋消遣（21）

——希望讀者·研究貢獻——

（一）（安東范雲亭）　‖邢逵三校‖

第二十一局　柳暗花明

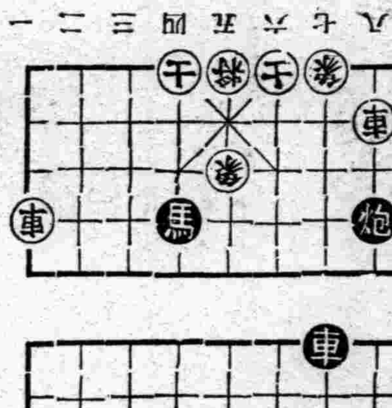

着法披露於左

（變一）帥六平五。卒二平三。帥五退一。卒三進一。帥五進一。車六平七。相三進一。車七進六。帥五進一。車七平四。車六退七。卒三平四。（正和）

（變二）卒六平五。帥六進一。卒二平三。帥六平五。車六平七。帥五退一。車七進六。帥五退一。車七進一。帥五進一。車七退一。帥五退一。卒三進一。帥五平六。車七進一。砲五退七。卒三進一。帥六進一。車七平五。（紅列黑勝）

（變三）車六進五。帥五平六。車六進一。帥六進一。卒二平三。帥六平五。車六平七。車六退二。車七退一。帥五退一。卒三平四。（紅列黑勝）

（說明）所列着法〃變一〃。即與昨報所列著法內〃帥六平五變一〃以下相銜接。換言之。即將昨報着法從頭下至〃卒六平五〃處。然後再接下變一之着法也。以下變二變三類推。

燈謎（趙穉雲）

民（易經句一）其稱名也小

學生口試（書經句一）答其師

君臣謠（詩經句一）上下其音

夜半人行闘盼樓（四子句一）子之燕居

寫生字（唐詩句一）繕性何由熟

搜秦宮（古文句一）爲取政之寶也

胭脂（曲牌）點絳唇

大小長干（三字經句一）分東西

榴仙（劇目）五花洞

漢升升帳（藥名）黃點

積塊東方（志目）地震

郊外（飛花）

如茵似的綠草。
鋪遍了曠野荒郊。
一絲絲柳條兒。
綻開了綠絨苞。
雨後新涼。
洗刷得宇宙格外淸爽。
太陽靜悄悄。
懸掛在天空笑。
鳥兒跳躍着在樹枝兒上。
唱唱。
誰管你。
那箇脆歌喉分外的嬌。
一聲聲。
放送在春郊。

不破之言（偉輯）

積水成川。積土成山。積學成聖。（諺語）

世界榮譽之冠。皆以荊棘編成者。（賈頓）

堅忍是成事的秘訣。快樂的要素。（西諺）

人生之眞價値在快樂（英諺）

道吾過者是吾師。誇吾好者是吾賊。（白公家訓）

近芳蘭則氣味益馨。（同）

近穢汚則惡臭日增。（同）

辛苦旣爲人莫大之勢力。（賈頓）

惡癖亦爲人最苦之弱點。（同）

志不立。天下無可成之事。（王陽明）

一事不可放過。（金伯玉）

一念不可放過。（同）

一時不可放過。（同）

九星日鑑

舊四月廿六日　六月四日
金曜　壬成　大安　執午宿

▲一白之人、顧望不能如意進行、所行多有苦惱之日、甲乙未吉、▲二黑之人、姑息手段、對於後日、殘遺大疵、要注意疾病、巳辛癸吉、▲三碧之人、斯日也、心中大爲動迷、仕處變動等、須加審愼、庚辛壬吉、▲四綠之人、避免獨斷、宜尊重他人意見、以處諸事、乙辛壬吉、▲五黃之人、進展甚遲、但君勿着急、任其成行、遁吉、甲庚辛吉、▲六白之人、進退俱能靈敏地提得機宜、此日多幸福、甲辛亥吉、▲七赤之人、活氣充斥、希望的繩子、也緊繃繃地迫在目前、甲巳庚吉、▲八白之人、表面看着、像似順境、惟輕動則爲大敗之基、巳庚亥吉、▲九紫之人、希望定得滿足之結果、但借貸囟、兩壬癸吉

結核豫防及治療

哈利巴最宜服用！

結核病菌佈滿於空氣中、一旦身體任何部分、如有抵抗力減弱之處、則病菌必附着於此、身體即被其腐蝕矣。其中最易受害者、莫過於呼吸器之粘膜、結核菌侵入此處、則難以洗除之、如是肺、肋膜等處、即刻受感染而起病變。

然而結核已得、當須知豫防之秘訣、此無他即在謀增進榮養、充實體力、縱有幾萬結核菌附着之、使其無進攻之餘地發展繁殖之可能、然其中能謀堅固呼吸器之粘膜、而使防止病菌之隔壁、益形健强一事、乃爲根本之大義也。

爲達以上之目的、魚肝油無時不應當首選、蓋因魚肝油中、含有對人生最關緊要之維他命AD甚爲豐富故耳、服用此油、不但身心得能健全、同時呼吸器對於疾病之抵抗力亦得增强也、然而自來魚肝油之腥臭、服必大量與夫服後易傷腸胃之故、終難連續服用、多半途中止是其大缺點耳、但自一粒肝油哈利巴出世以來所有之缺點捷然一掃無餘。

本劑與歷來之魚肝油比較之、其含量實超過普通肝油百倍以上、同時其糖衣小粒之製造法、亦已研究成功、是以服用少量即獲滿足、且無論何不喜服藥之人亦將毫無厭嫌、而能連續服用矣。結核體質者、腺病質兒童、冷期易患感冒之人、呼吸器不健而欲保持抵抗力之人、其重視本商店發售之「哈利巴」宛如重寶者、蓋有上述之理由在其中也。

有人主張『結核病人一時應服魚肝油四五十瓦』然如服用哈利巴、一日僅十數粒即足矣。

定價　百粒…二圓五十錢　五百粒…十圓五十錢

聖魚二粒肝油　哈利巴

總批售處　東京市日本橋區本町二丁目　株式會社 田邊元三郎商店　大阪市東區道修町三丁目　株式會社 田邊五兵衛商店

白蘭三彩香皂

國香薰陶　天下諧和
白蘭維護　萬人健美

紅蘭香皂

蘭香有感

白蘭公司　世戶石鹼株式會社

汗疱

一滴即靈！

脚趾濕癢治療劑

疱膚靈

去濕　止癢　滅癬　療瘡

採辦汗疱藥時　效驗靈確的
疱膚靈　切勿忘記

包裝　一〇cc　二五cc　一〇〇cc　五〇〇cc

各埠大藥房均有出售

製造兼總發售處　株式會社　塩野義商店　大阪市東區道修町三丁目

▲春天!!與美人!!

花國與美人　是花柳病之發源地　春天是毒菌勃發的時期　靠近美人的　每逢春天都應清清血　淨淨毒　可急服清血聖葯喜肥力以求速愈　喜肥力是掃滅梅毒大炮　是討滅花柳症的大將軍　牌子老練　盡人皆知　効力可靠　無與論比　可保立復健康　可保恢復自由　無遭針刺之苦　較注射葯針力大一倍

（一）當春復犯的花柳病　如四肢酸痛頭疼頭迷耳鳴耳聾　渾身起紅瘢紅點　臉上起疹　楊梅疥瘡渾身潰瀾（爛）奇癢流水以及與原起發生同樣症候

喜肥力是滅毒大將軍

（二）因不慎於交接感染的花柳病　如破傷魚口　下淋入骨　以及耳聾目潰　脫落毛髮　悞用燻頂　牙齒搖動　等症

（三）小兒的遺毒　婦女的傳染　疑似毒症潮濕膿疥　痛癢交加　婦女因毒滑胎化胎　因毒不孕　毒性結核等症　無論梅毒到第一期　第二期　或三期　服喜肥力　均能葯到病除實為安全治療　此藥性溫不猛　效力宏富不燥　男婦老幼　皆可服用四時咸宜

每瓶國幣一元五角　每打十五元

圖為二期梅毒瘢疹　當早服喜肥力　在由不知不覺的而全而愈

▲總發行　濱江省　泰華西藥商行

本埠各大中西藥店以及各省各縣葯房均有出售

OMNIN COMET

オムニン コメット

謹告友邦滿洲國　各位醫家

較從來輸入之歐洲製品優越
非特異性的免疫劑出世

翁睦寧

扣美透

東洋同種製藥之始祖

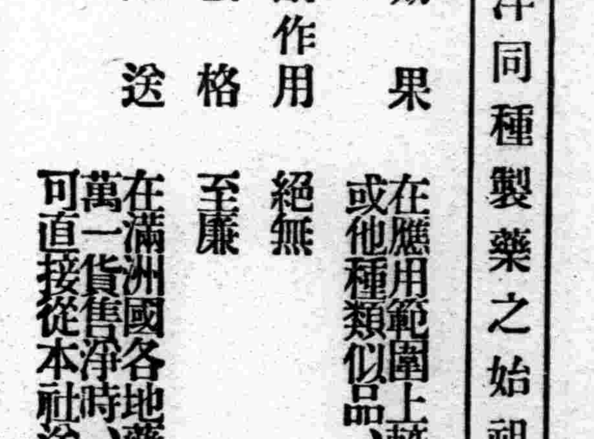

特長

一、効果　在應用範圍上較歐洲製品或他種類似品、絕對優越
一、副作用　絕無
一、價格　至廉
一、配送　在滿洲國各地藥房均有出售萬一貨售淨時、於數日內、即可直接從本社送品

滿洲醫科大學附屬病院
滿鐵各病院
公私病醫院
均賜採用之榮

適應症　流感肺炎　其他
爲各科權威之本藥。對於實驗報告。已達數千。關於之熱性亞熱性。傳染性。化濃性諸病及結核熱等疾。有效無害

包裝價格
一管……五管裝……一、六五
〃……一〇管裝……三、二〇
〃……五〇管裝……一五、〇〇
〃……一〇〇管裝……二七、〇〇

贈送詳細說明實驗書

製造發賣處
株式會社　黑田藥品商會
本社　大阪市東區今橋二丁目
支店　東京市日本橋區本町三丁目

故張作霖得正邱首 長眠鸚鵡山麓

王道德澤下莊嚴盛大舉行

首、地下有知、當亦感激無量也、茲將經過情形錄后、（上圖張氏遺影）

【石山站】故張雨亭氏（靈柩）現經協和會當局、本諸王道德澤之旨、舉行歸葬儀式、於三日移靈於張氏祖塋、驛馬坊鸚鵡山麓、實施安葬、張氏今後得以歸正邱首、地下有知、當亦感激無量也、茲將經過情形錄后、

六月三日午前○時五分、由奉天出發、張作霖氏之靈柩、於新京、奉天方面現地會員多數歡迎裡、於午前十時十分已運抵奉山線石山站驛、爲歡迎靈柩之石山站站內、開以書有、『滿洲帝國協和會之布幔、』並於驛前設有五處之休息場、是日送迎者、均爲協和會員、於列車到達同時燃放爆竹、在數名來樂裡、換乘汽車、於午前七時以先導車靈柩車花輪車親戚參加者分乘之三輛載重汽車之順序、由石山站驛出發、於七時三十分到抵驛馬坊之靈柩、即移於村公所新內臨時安置所矣、於途中通過之句子村各屯、均由該地協和會員全部出動、燃放炸炮、讚迎靈柩、於村之熱鬧處所、懸掛『滿洲帝國協和會』之大布帳、靈柩車到達驛馬坊之際、有該地協和會員五百名均皆出迎矣、假埋葬在石山站驛之東北方約十八公里驛馬坊村鸚鵡山麓、故人之母太王夫人、並正夫人之墓所行之、而同所周圍、以黑磚瓦之塀圍繞一大地之墓所、乃民國四年（自今二十四年前）張作霖氏爲第二七師長時代所營造、附近多樹木、風光亦佳、張氏之墓、依滿洲帝國協和會錦州省本部、以鐵筋洋灰造築頗爲堅固其位置於張氏正夫人坟南側、與正夫人之柩平行、在母王太夫人之脚下場所、懸弔旗十五六、並有滿教佛教喇嘛教三班之僧侶二十七名、肅然入墓地境內而行祈禱、靈柩周圍排列有山植田協和會名譽顧問于中央本部長竹內奉天徐錦州兩省本部長所贈之花圈、待參列者之入場、於茲死後九年始得安入地下之張作霖靈告永眠於鸚鵡山麓、驛馬坊部落、故人之姊婿吳永恩氏之子吳延魁氏、（四五）定爲終生守墓云、

星部隊與股匪奮戰

【哈爾濱】佐伯部隊之星部隊、于五月廿九日在三江省、寶清縣西部山嶽地帶突與匪團約五十名遭遇、激戰數刻、匪受殲滅的打擊、四散潰走、戰鬪結果、方樋口一郎鈴木未八郎兩二等兵、名譽負傷云、

請採用鮮籍官吏

【佳木斯】富錦縣朝鮮人分會、饒河縣朝鮮居住民會、與勃利縣鮮系青年團等、鑒於三江省內、鮮籍人民、爲數約至萬人、農人佔最多數、餘爲工商與失業之人民、查本省正在建設時期、需材用人、實在意中、茲當協和會招開全省協議大會、特具情懇請當局、採用鮮籍官吏、以資維持生活云、

市制改革說不能否認 充實衛生爲當務之急

施市長對記者發表談話

【哈爾濱】記者於昨一日正午十二時半頃、造訪哈爾濱特別市施市長當蒙延見、關於市行政改革諸問題、作長時之懇談、茲將所談經過大略誌述於下、

『對於哈爾濱特別市制之改爲普通市說、因未奉中央之通知、並且中央與市方亦從無接洽、但甚爲塵上之傳說、亦不能否認耳、

關於工務處長之繼任問題、因人材缺乏又兼當此特別市制有改爲普通市說盛行之今日、工務處長地位與前自將不同、故對於繼任人選、感覺非常困難、

關於人事整理問題、蓋人事小整理爲市的本身問題、與市的改組無關、如大整理、須由中央當局行之、此係關係於市之改組、在尚未能實行改組以前、當談不到、

衛生科昇格問題、此爲市方所亟要望之事實、依據國際間各大都市現代之趨勢、强化保健衛生、爲國際都市之哈爾濱必要之事、現在北滿衛生之設備、以市內論如污物處理、糞尿處理、清理作業及屍体埋葬等、各方及一般市民之輿論、皆爲不滿、至於哈市附近一帶對於衛生上更談不到、故傳染病因此頗多、擴大强化衛生設施、實爲當務之急、但此乃關係中央全國之計劃、問題不但在哈市一域、所以充實衛生設施、必待中央之整個的計劃施行之云云、

張司法大臣 輕裝微服飄然莅哈

【哈爾濱】新任張司法大臣於昨一日早七時十八分、偕同木村秘書由新京輕裝微服飄然來哈、作就任後之初度視察、事前極守密秘、故赴站歡迎者除警察廳于廳長、高等法院山口次長、王書記官長等外、並無多人、大臣於降車後、逕赴神社參拜、嗣赴極樂寺（大臣之故令愛姊妹墓在彼處）及文廟等處觀覽畢、赴高等法院、及地方法院、向所屬官員、作懇切之訓示、並視察道裡外之兩監獄、以爲將來改良之材料於五時十分匆匆返京矣、

王署長認眞勤務

【乾安】縣城警察署署長王立山氏、任職以來、對於警政不憚勞苦、整頓戶口、編訂連坐、與修街道、巡查旅店、以防宵小潛入、故一般商民頗爲安枕云、

縣當局視察農場

【西安】縣長關義鐸參事官毛利佐郎二氏、對於提倡農業改良農事最爲關心、因闢公主嶺農業試驗場辦理頗有成積、關縣長毛利參事官、屆此春末播種已完之時、特往公主嶺農業試驗場視察、採彼之長藉以改善云、

哈市內又發見 一百元僞國幣

【哈爾濱】道外永德街門牌一一四號、鮮人朴永替、年五十九歲、開設永昌旅館、於四月二十八日午前十時許、忽來投宿鮮人二名、自稱李某及尹某休息片刻、即由腰中掏出國幣一百元一枚、旋裝入手提包中、令執事人保存、繼則向執事人聲稱、我們託某機關某氏將事業找妥、因前往飯館招待某機關朋友、暫借零錢國幣三十元、執事人見該二投宿客有百元國幣在櫃上保存、雖借三十元與該客亦無妨碍、遂由賑桌抽匣取出三十元國幣、交給存百元欵項之二店客、詎料二人、一去三四日間未返、執事人將其保存百元之國幣提包打開、詳細查視、始知所存者爲僞國幣、始悟被騙、故於一日至道外領警報告、請求搜査犯人云、

夫敢强姦妙齡女僕 妻竟與師問罪僕家

【錦州】省垣吳某、（名姑隱）居住鐵路北局宅、僱有女僕、年甫十三、貌頗不惡、吳某垂涎已久、每思染指、因妻監視甚嚴、無從下手、突於一日妻因事外出、適吳某下班、見妻不在、乘室內無人、遂將妙齡女僕姦污、該僕在壓迫之下、忍痛不敢聲張、迨吳妻返家、見女僕神色失常、又看被褥沾有血痕詳細追詰始悉內幕情不但不安慰女僕反赴女僕家向其母大興問罪之師、女僕之母、以理論之、吳妻遂覺理虧、乃愧而返寓、據聞吳某已避不見面、該女僕因血流過多有性命危險云、

大連市十一會屯 十一會屯團結總防護團 舉行結成式

【大連】大連民政署管下十一會屯防護團、今爲統制完全計、併合爲一、結成一大連會屯防護團、二日午前十時頃、各會屯分團長、會集於市會議室內、舉行團結式、總團長推舉米內山民政署長、氏當時就任、致開會辭、合唱國歌、團長告辭旅大防護團、宣誓、來賓祝辭、最後三呼天皇陛下萬歲、式成、該防護團除連市十一會屯外、並有小野田滿紡分團、及甘井子聯合分團等參加云、

厲行矯正弊風 改善生活

【佳木斯】三江省公署協和分會日滿會員、茲爲矯正弊風與改善生活、特條陳協和大會（一）防止早婚、中學生未成年者、禁止結婚、（二）節制新年宴會送禮與賭博遊戲、（三）時間之勵行、上下公廳、嚴守時間、（四）勤儉貯蓄、凡爲公務員者、務須實行、（五）關於大官之往來、減少迎送、與警戒時間之合理化、省當局、以其所提之件、甚合切要、當通令各縣奉行云、

行預防狂犬週間

【海城】縣警務局爲預防狂犬病發生計、曾舉行預防狂犬週間、已由畜產技士李天井、及保安系主任劉心堯等、在城關各地、宣傳預防狂犬、及畜犬調査注意事項、刻已公畢、及於月之二日、又前往牛莊地方、施行此項工作云、

國際列車在札來諾爾脫軌

【齊齊哈爾】一日下午三時廿五分哈爾濱開之七○一號國際列車、於二日下午四時許、駛至濱州線扎來諾爾車站磋岡車站中間、因路軌損傷、致後部三等車一輛脫軌、一輛顚覆、立即大壞、幸乘客無恙、該列車即得應援、祇殘留顚覆車一輛在肇事地點、向前開駛、故抵扎來諾爾車站、遲到二小時十分之久、又滿洲里車站修理列車、急駛赴現場、急行作業結果、三日晨五時五十分、均行修復如舊、已告通車、至肇事原因、刻尚不明、

舉行愛護村大會

【錦州】錦州駐屯地區愛護委員會、爲愛護村功勞者表彰、年度行事說明、及高田繁茂期嚴防匪賊對策、須行重要之懇談、是以於六月一日午前十時在奈良部隊講堂、開催愛護村大會、錦縣、山海關、彰武、大虎山、河北、金嶺寺各警務段管內、愛護村二百餘名參列、滿日軍隊側、鐵路局關係者、及其他關係各方面、出席約五[illegible]餘名、盛大舉行云、

教會請設實業校

【佳木斯】教育分會、茲鑒於開催全省協和大會、無論官民、凡有要望者、均可提出、該會以政府頒布新學制、首重實業教育、三江省境、又富於煤金森林及農業等項、亟應設立實業學校、當且請早請教育廳核示、單廳長所提實在、決定轉請文教部核示云、

道人創設施粥鍋

【海城】縣境八區甘泉舖慈化寺、道人郎玉齋、自蒙修該寺後、歷年香火極盛、擅能口傳治疾、不藥而愈、信仰頗衆、向本濟世爲懷、共募化所得、則盡作慈善事業、曾於廟宇嶺白石寨甘泉舖等地方、設立粥鍋三處、現又募化善士、請准縣公署在本邑南門外、設立四粥鍋、於月之二日、即開始施粥、一般饑民前往就食者、頗不乏人云、

龍江公園市場 已現活躍氣象

【龍江】本埠公園市場、位於市之西鄙、臨於嫩江支流東岸、乃爲夏季一大遊興繁盛之區、故每夏開放之初、百業均爭佔地號、以期租得優良地點而獲業務之利益、是以歷年夏令場內、雜商林立、如戲劇、唱書、魔術、星相醫卜之流、亦皆齊集、每至古歷四月中間今則場內、雖經市政公署、早爲將地號劃出樹椿、備人佔用然因氣候未甚暖和、遊人不多擬營業者、深恐無甚收入、慮及折本關係、多以遲遲觀望、租佔地號者、不似往年之踴躍緣是市場迄今仍稱蕭條、惟今自古歷四月十八日、（即五月二十七日）後、龍江戲院、甞移市場奏演、唱書、魔術等、亦相繼開幕、遊人較增、而商業等此數日間、亦逐之漸集、頗現活躍氣象、咸謂再俟旬日間、即可熱鬧非常、較之往年、或可稱繁盛云、

饒河請設金融社

【佳木斯】建國五載以來、政府當局、爲救濟農村、曾於大同二年、設立金融合作社、專貸農民用欵、始於通都大邑漸次各省各縣、三江省所屬十四縣、已有金融合作社八處、尚有五六縣、未能設立、茲者饒河縣紳農商工各界、爲救濟民生、特具情懇請本省金融合作社、於該處設一分社、以便借欵云、

省推選講習學員

【延吉】間島省公署茲奉文教部電令略謂、查教員講習所已屆十五次招收講習生之期、應由各省市長官遴選人員、以資教員素質向上、限於本月廿五日前遴送教育講習所、勿延爲要、省公署奉令後、對中小教員選送入所之人員、正在詮衡中云、

殘餘匪又思跳梁

【清原】縣猴石村自衛團長於五月三十一日、帶團員十數名、各持槍彈、前往天橋子溝裡、保護農民春耕、適有股匪金山好餘匪數十名、行經此處當被我自衛團長率丁迎擊、無如我團槍械不佳、遂被該匪擄去團員五名、嗣經警署聞知、喝隊尾追、當將擄被團員救回並打斃匪屍兩軀、得獲大槍三支子彈若干粒云、

劉承審問案詳盡

【乾安】縣兼司法承審員劉維城氏、品學兼優、自任職以來、廉潔自尚、所有受理一切未決民刑案件、無不秉公處理審訊周詳、曲直分明、毫無狗情左袒之處、惟一般當事者同聲感戴、凡我乾民、亦莫不有口皆碑也云、

阿部信行大將 訪問關東州廳

【大連】終了中國視察之阿部信行大將、三日午前八時半由天津飛來、入於星個浦大和旅館、同九時四十分、訪問州廳云、

遼河沿修築汽車碼頭

【台安】縣公署、爲便於勦匪計、已請准省署、撥於欵項在四區荒地遼河沿岸、修築汽車碼頭、並准備渡船一支、以便汽車到時、即可駛過、而利交通、於本月卅一號、派王技士前往該河沿勘驗、起工之日當在六月中旬云、

初夏河畔　漁者攝影

農村疲憊逐漸恢復 吉十六縣復興貸欵償還

【吉林】省當局於建國後爲農村疲憊施行救濟起見、曾舉行農民復興貸欵、與中央銀行訂定貸欵辦法、計全省十七縣除懷德縣外、餘皆貸用、兩年以來、治安確立、農村經濟漸活躍、關於上項貸欵、現已陸續收回、由此可見吉省農民生活已恢復疲憊、步入復蘇之途、今將各縣原貸額及收回數訪錄如左、

永吉縣原貸二萬二千二百十六元、茲償還八千六百五十九元、尚餘一萬三千五百五十七元、

舒蘭縣原貸四萬三千六百零四元、償還淸楚、

九台縣原貸七萬三千零六十五元、償還三萬四千四百七十七元、尚餘二萬八千五百八十八元、

額穆縣原貸七萬元、償還五千三百九十九元、尚餘六萬四千六百零一元、

雙陽縣原貸九萬元、償還六萬一千六百二十五元、尚餘二萬八千三百七十五元、

長春縣原貸七萬元、償還五萬四千零三十六元、尚餘一萬五千九百六十四元、

盤石縣原貸十六萬零四十二元、償還二萬五千三百零六元、尚餘十三萬四千七百三十六元、

敦化縣原貸五萬四千八百零四元、償還九千四百五十三元、尚餘四萬五千三百五十一元、

榆樹縣原貸十八萬元、償還十一萬六千九百六十元、尚餘六萬三千零四十元、

德惠縣原貸九萬四千九百三十一元、償還五萬零六百一十八元、現餘四萬四千三百一十三元、

樺甸縣原貸七萬元、償還一萬八千七百八十八元、現餘五萬一千二百五十二元、

農安縣原貸十三萬五千零六十元、償還六萬零九百四十二元、現餘七萬四千一百一十八元、

伊通縣原貸十七萬零一百三十三元、償還三萬七千七百九十四元、現餘十三萬二千三百三十九元、

長嶺縣原貸四萬四千七百二十九元、償還二萬一千五百二十五元現餘二萬三千二百零四元

扶餘縣原貸二十萬零四千四百六十三元、償還八萬八千七百二十八元、現餘十一萬五千七百三十五元、

乾安縣原貸二萬九千九百九十七元、償還一萬八千零七十八元、現餘一萬一千七百十九元、總計上列十六縣原共貸一百五十一萬三千零四十四元、共償還六十五萬五千九百五十二元、尚餘八十五萬七千零九十二元、

昨日開三國會議 作最後的磋商

我側主張仍照豫定開辦 滿日力促矯正菲島側之見解

【新京二日電】予定明年夏舉行之東洋體育大會、自菲律賓側通告因籌措經費困難、不能參加以來主辦國之日本體育聯盟及滿洲國体育聯盟、大受衝動、近來於日本對菲島間、進行種種磋商之結果、擬由菲島側体協名譽主事伊拉南氏、滿洲國側体聯理事飯澤重一、日本側鄉松澤氏等体聯幹部出席之下、於三日午後假東京會館開會、而行最後的交涉、以決定大會舉行與否、而關於以上滿洲國休聯、始終依既定方針、希望明年舉行、日本側亦爲同意、惟關於菲島不能參加之理由、爲經費問題之點、於東洋体育大會憲章上之解釋與日本側不同、即係菲島側之解釋謂參加國以派遣七項以上競技之選手爲標準、日本側亦必須派遣七項以上之選手、故該憲章上之見解、若根據日本側之解釋、在經費可能範圍內、菲島確有參加之可能、而極力矯正菲島側憲章上之見解、努力使明年度開會、而觀明日會商之經過如何、飯澤氏將更向聯盟請訓、故頗呈緊張云、

東洋大會招開問題

我國桌球遠征隊決明日由京啓程

將遠征日本主要各都市

【新京】滿洲國桌球第一回日本遠征軍一行七名、由監督渡邊勇氏率領、於六月五日自新京啓程、預定三星期間、在日本各主要都市、舉行滿日交驩比賽、該遠征係明年將舉行之東洋大會之試驗賽、具有滿日融和之大使命、意義至爲深遠、由全國所選出代表七名選手、現在每日猛行練習中、茲誌該遠征日程如下

六月六日對全京城、八日福岡、九月熊本、十一日廣島、十三日大阪、十五日京都、十七日名古屋、十九日東京、又誌該軍全員如下　監督渡邊勇（電電需品局）主將土村勝喜（電電會社）富田四郎（電電會社）奧田正一（電電會社）淸水博（丞東縣公署）太田一郎（鐵道總局）海野正平（財政部）鞠興綏（吉林高師）

間島運動會定期舉行

滿洲帝國體育聯盟間島分會主催之第三回建國紀念運動會擬定於本月端午節期盛大舉行三日間、運動場所仍假北兵舍前廣場、聞省體聯幹部以會期不日即屆、昨於省公署食堂、召開運動會議、經討論之結果、運動項目以照往年成例云、

奉天雪辱未能成功 鮮鐵球隊奏凱歌

朝鮮鐵道局網球部對奉天俱樂部網球對抗比賽、第二日單打賽、二日午後四時起、假圖書館庭園舉行、結果奉天雪辱未能成功、鮮鐵軍遂獲勝利、其成績如左、

鮮鐵		奉天
神代	6—4 6—1	山澤弟
河村	3—6 6—1 6—3	野田
猪野	6—1 6—3	川野
八木	6—8 6—4	隱岐
菅	6—2 6—1	南
山口	6—3 6—3	櫻井
藤田	6—3 6—2	阿部
保由	6—2 6—3	黃瀨

醫大籃球部征連凱旋

獲得本屆冠軍

滿洲醫大籃球部與旅順工大大連工專大連高商之全滿學生籃球聯盟賽、已於上月二十九日、三十日兩日、在旅順工大舉行、完畢、比賽結果如左、

▲第一日

◎醫大—工大47—20（醫大勝）

◎工專—高商51—17（工專勝）

▲第二日

◎醫大—工專23—16（醫大勝）

◎工大—高商33—24（高商勝）

◎醫大—高商39—31（醫大勝）

◎工專—工大35—27（工專勝）

總結果

冠軍—醫大

亞軍—工專

又醫大籃球部僥倖獲得此次聯盟優勝銀盾、於三十一日晚乘車返校云、

李經理擇吉遷塋

【三岔河】恒昌永經理李錫臣自營商以來、人極和調、早爲市人欣佩、以致營業茂盛、日益發展、乃因相距原籍太遠關係、每遇祭掃日期、殊感困難、遂新擇塋地將先祖及父靈柩同遷來岔、高搭席棚、招待來賓、笙管笛簫、車馬盈門、誦經開弔、一時盛甚云、

妓女順喜潛逃矣

【營口】縣警務屬大石橋警察署直轄警察官吏派出所管內市場街門牌二號實卿堂妓女順喜、年二十七歲、係營口人、伊藉廟會紛亂之際、於月前二十九日午後二時、竟私自潛逃現該堂龜鴇四出尋找、杳無踪影云、

商業講習開所式

【海城】商務會長王佐臣如三、爲期改革商業起見、前曾請准縣公署組織商業講習所當經着手籌備、刻已就緒、由各商選送講習生四十名、聘高運生蔡純琛担任教授、及於月之二日上午十時、即在會議室內、舉行開所式、官紳參加、儀式頗稱隆重、茲將順序誌下（一）全體就席、（二）向日滿國旗行最敬禮、（三）致開會詞、（四）經過報告、（五）縣長致詞（六）參事官致詞、（七）來賓祝詞、（八）致閉會詞、（九）撮影（一〇）宴會、（地址宏升樓）、

365

法院旁聽錄

佃戶控地主為強盜　地主說因撤佃挾嫌

馬世龍、遼中縣人、年四十六歲、住天鵝灘、家道殷富、奉天法政學校畢業、曾充錦縣地方法院書記官（民國五年）、及遼中縣管獄員民國二十年十月十七日、馬之地戶住田家坨子村、馮得財家被匪黨搶財物等項、而馮得財以馬世龍撤佃嫌隙、于康德二年四月十日、始向該管蛤蜊坑子警察分所、告訴馬世龍結夥十餘人、報子鋤海龍、強搶財物等情、該警即將馬世龍獲送遼陽地方檢查廳、偵查以盜匪罪起訴同級法院、審訊結果、判處徒刑七年、照章送奉天高等法院覆判、該院提審將盜匪罪撤銷、改判強盜罪徒刑七年、又上訴最高法院、該院以被搶經過三年六閱月、始才告訴、大有可疑、發回更審、經審判長黃柱元、開庭審理、茲將筆錄記下

審判長宣諭、本案現經最高法法院發回更審、今天更新審理、

問、（馬世龍）多大歲數、
答、四十六歲、
問、那縣人氏、
答、遼中縣人、
問、住什麼地方、
答、住天鵝灘、
問、你是作什麼的呀、
答、從前當差來呀、
問、在什麼地方當差呢、
答、在錦縣地方審判廳、
問、當什麼差、
答、書記官、
問、這是那一年呢、
答、民國五年並在遼中縣當過管獄員哪、
問、你是什麼學校畢業呢、
答、法政學校、
問、你家都有什麼人、
答、父母妻子、
問、馮得財種過你地嗎、
答、是、
問、在一屯住嗎、
答、不在一屯、
問、民國二十年十月十七日、你夥同十餘人報字鋤海龍、強搶馮得財家的財物來嗎、
答、實靡搶過呀、
問、因什麼告你呢、
答、因撤佃挾嫌哪、
問、幾時告你搶佃啦、
答、康德二年四月十日告的呀、
問、馮得財在什麼地方住呢、
答、在遼陽縣界田家坨子村、
問、在原審證人到案證明啦、
答、證人劉景勝、是他兒女宗親、不能算證人哪、
問、什麼親戚呀、
答、劉景勝孫女、是馮得財的兒媳婦啊、
問、就是因租地撤佃哪、
答、是、再者被搶後、常在一處辦會事、如果有我、因什麼隔三年多才想起來告我、搶他時候有我在內呢、

審判長宣諭、本案今天辯論終結、候判、當押下去吧、（閉庭）

遠藤武官行程

【大連】遠藤侍從武官、于一日午後滿鐵中央試驗所滿洲石油大連油房視察、晚間應松岡總裁滿洲館之招宴云、

警察署檢查馬車

【清原】清原警察署長徐鳳書、為保護旅客安全、免卸中途危險計、遂於五月三十一日傳令馬車與人力車夫等、於六月一日八時、齊集署前、聽候檢查、是於本日八時、計到有馬車二十三輛、人力車四輛、均行檢查云、

警廳指定柴草市

【錦州】錦州警察廳、鑑於四鄉農民、販賣柴草者、向來任在城關街頭叫賣、既碍交通復不雅觀、乃積極謀求化散為整、選定適當地、為柴草市場於日前已指定為阜康門外北端空隙地、一般柴草販賣者、車載馱駝、運至現場、堆積如山陸續出售云、

街村費支票廢止

【梨樹】本縣各街村公所、以前支領經費之手續、則由各街村按月具文請縣發給支票、以憑領欵、本年度街村費、改由各街村自行徵收、至於支領經費、自應改革手續、以資捷便、縣當局有鑒及此、為改革街村會計、以自收自支辦法為基準、現在正核擬中、於二十九日、通令各街村公所遵照、由四年度起始、關於支票之手續、予以廢止、對於請銷各欵暫適用內行字訓令一一九號之五格式、申請之、

奉天市工商訪問

商業部　100

厚德福

地址　南市場十一緯路道北
電話二一二一七五
經理　陳連堂

厚德福開設於南市場十一緯路之路北、電話(二)二一七五號開業於民國十八年、資本金五千元、財東許樹五、河北天津縣人、現年三十五歲、經理陳連堂、中州人、現年六十二歲、原在北京總號任職、深資得力、乃陞任經理、蓋得展其驥足、現時、中國、滿洲、各地支店、六七處、特其一手所創辦、店內組織、計分、錢柜、廚房、茶房、三大部、錢柜、即為營業部、內置司賬一人、外柜二人、與其餘者共計七人、廚房、共十五人、廚師四人、專製各種菜肴、均屬北平人麵案二人、專製各種點心、如花捲、銀絲捲等、冷葷案二人、專製肉類涼菜、涼案二人、專司整理各種菜肴原料、如肉類、海味、或洗、或切、調整畢、交於灶上炮製、填鴨、二人、店內填喂之鴨、一百至二百、隨用隨添、一日、喂三次、每次、每鴨、各喂十二枚、喂至一月、即十分充肥當地鴨、四五斤、北平鴨、七八斤鴨食、則為、高粮和面、或小米和面、所製、巨如梅指自己不能吞食下嚥必須由人握其頭用力將食填於喉嚨撫之而下方能入腹故此謂之填鴨蓋表示此鴨之肥、乃純由人力填喂而成者也、該店所製之席、頗繁如熊掌、魚翅、燕菜席、八大件、四鮮菓、四干蜜、八冷葷、兩道點心、八炒菜、四飯菜、荷葉餅、兩碟、價、四十八元、頭等燕菜、魚翅席、六大件、群菜、與上同、價、三十元、二等燕菜魚翅席、四拚盤、大件、群菜、與上同、價、二十六元、頭等燕菜席、五大件、四鮮、四蜜、八冷葷、兩點、八炒、四飯菜、荷葉餅兩碟、價、二十元、二等燕菜席、四拚盤、大件、群菜、與上同、價、十六元、頭等鴨翅席、五大件、四鮮、四蜜、八冷葷、兩點、八炒、四飯菜、荷葉餅兩碟、價二十元、二等鴨翅席、四拚盤、大件、群菜、與上同、價十六元、魚翅席、四大件、四冷葷、其他、與上同、價十四元烤鴨魚唇席、五大件、八冷葷其他、與上同、價、十四元、烤鴨海參席、四冷葷、大件、群菜、與上同、價、十二元、一等海參席、四鮮、四蜜、四冷葷、兩點、八炒、五大件、四飯菜、荷葉餅兩碟、價十元二等海參席、四大件、群菜、與上同、價、八元、三等海參席四炒菜、其他與上同、價、六元、燕菜素席、四鮮、四蜜八冷葷、兩點、八炒、六大件四飯菜、麵食兩碟、價、二十元、鴨翅素席、五大件、群菜、與上同、價十六元海參素席、四大件、四冷葷其他、與上同、價、十二元、屬於套菜者、烤鴨套菜、四冷六炒、四大件、兩飯菜、價十元、魚翅套菜、飯、菜、與上同、價、十元、魚唇套菜、菜、飯、與上同、價、八元、魚肚套菜、菜、飯、與上同、價、六元、海參套菜、四冷葷、六炒菜、兩飯菜、價、四元、經濟套菜、兩冷葷、四炒菜、價、二元、零售價目、扒熊掌、每盤、十元、六元、扒燕菜、八元、六元、清湯燕菜、六元、四元、扒黃肉翅、十四元、十元、扒魚翅、八元、六元、四元、扒鹿筋、六元、四元、二元、扒猴頭、三元二、二元四一元六、扒魚唇、三元、二元、一元、紅燒、珺邊、三元二、二元四、一元六、叉鐵鍋鷄蛋八角、瓦塊魚、六毛、此兩種菜、為他家所無、尤饒鳳味、猴頭、產於河南之嵩山、是菌類之一種生於老松之根幹得其一、再向不遠的相對方樹上尋覓、必得其偶、因其形態、酷似猴頭、故名、每對價四元、燕菜、每每、二十五六元、熊掌、由江省購買、每對十一二元、其他海味、多由仁義和、同豐慶、兩家購買、店員、共計、三十三人、佔用房屋、二十一間、房東、吳文培、全年租金、一千九百二十元、現時、店內存貨、約值國幣二千餘元、以紹酒、燕菜為多、保險二家、華安、德利、各五千元、前歲、（康德二年度）全年流水計、三萬餘元、全年總開銷、七千餘元、盈餘、五千餘元、去歲（康德三年度）全年流水、計三萬餘元、全年總開銷、七千餘元、盈餘、二千餘元、每年營業稅納七百餘元、至該店主顧、以友邦為多、每日門市百餘元、純利、可着三分、該店總號、在北平正陽門外大柵欄、南京支店、在中央商場、哈爾濱支店、在正陽六道街、黑龍江支店、在金魚胡同、青島支店、在河南路、新京支店、在頭道溝大和通、本市第二支店、在鐘樓南大街之路東云、

縣城關市場續誌

【梨樹】縣城街公所、開關營業市場、呈縣核示一節、業誌本報、縣公署審核該街、對於攤床整理意旨、既以街道散佈之攤床、收集一處、便於管理取締起見、惟該攤床、均為小本經營、至其各種設備、與有規模之市場、迥然不同、且與市場法制、亦有未合、提經縣務會議議決、准由該街長、會同警察署長、按之菜市需要情勢劃定場所範圍、督同商民妥為辦理、聞於本月二十八日指令該街公所、暨警察署等遵辦云、

虎莊屯藥王廟會

【海城】縣境四區虎莊屯藥王廟、歷年於夏歷四月二十八日、為香火盛會之期、屆時則香客雲集、熱鬧非常、同時並演劇酬神、而該村為增助餘興起見、並扮演秧歌獅子旱船竹馬推桿抬桿等等餘興、現以會期將屆、聞本年舉辦、虎莊屯主催、協和會海城縣本部後援、想更必盛大舉行云、

保甲訓練員揭曉

【義縣】縣公署警務局、為保甲向上計、乃訓令各村、選拔廿五歲以下十八歲以上之青年、業於日昨考試完竣、計錄取者、孫國相等三十四名、定於六月二日、入所訓練云、

村長行畢業典禮

【阜新】吏員訓練所第一期村長十四名、入學訓練、早誌許報、現屆卒業期間、茲於五月卅一日午前十時、在該訓練所舉行卒業典禮、除按照儀式舉行外、併蘇內務局長、剴切訓詞云、

傅醫士妻自殺

【西豐】縣北大街路北、設有潤田診療所、醫士傅潤田係大學畢業、生意興盛、忽於月之三十一日、其妻王氏服得服安眠藥水自殺、當即報官驗明自殺、購棺殯葬、聞者無不惋惜云、

土木課修補道路

【旅順】民政署土木課、工頭經手招傭小工四十名、開土道工成、修補東炮台、各山坡道路、為謀旅行參觀之便利、

叔嫂戀奸情熱　毒死弟婦敗露

【樺甸】本縣南大街路西住戶郎瑞麟、年逾而立、其弟郎二年廿餘歲、均於數年取妻皆為王姓女、同居一處、每日以販賣洋襪為生、共叔嫂二人、發生戀愛、日以小孀為眼中之釘、時常打罵、突於數日前、叔嫂二人密製毒藥一劑、迫令吞服、旋將口內填塞綿團、使其不能聲嚷、翌日天明、共叔嫂佯作不知、聲言病死、後經其娘家人來看時、乃見面目青紫、知係中毒、即報告縣城警察署將叔嫂二人傳署、略加偵訊、即承認謀害不諱、刻已將死者驗明准殮、將凶犯送法署法辦云、

城廟署檢查匪類

【西豐】縣城廟警察署巡官艾景璞、奉令嚴查匪類等情、當往旅店娼寮車站行人、以及鴉片零賣所檢查無証吸烟者、詳加盤詰、決無袒護循情、如有形跡可疑言語支離者、帶署偵詢一切、毫無疎懈、以重公令、而盡職責云、

斷電綫殛死行人

【西安】縣城內長泰大街西路南、電綫桿上之電綫、於月二十九日晚九時許忽然中斷、適有一人、行至該處、中斷電綫、正落其身上、被電殛死、警察當即赶到救濟、事後調查該被電男子、名常國恩、係本縣城商人云、

附屬地私煙館肅清

【安東】附屬地警察署為肅清地面、對一般私煙館決嚴重取締、連日間捉獲、計有數十家、除將煙具沒收外、並處以十元之罰金、經此次捉獲後、一般私煙館已自行荒閉、聞該署現仍繼續破獲中云、

縣警局預防疫犬

【梨樹】縣警務當局鑑於夏日疫犬病流行旺時期、為澈底預防起見、通令畜犬民戶、限期一律購買犬牌、並須將犬送署實施預防注射、各民戶遵令購牌者、特別踴躍、聞注射成績、實為良好、此後疫犬可望肅清云、

興修警備交通道

【錦州】錦西大葫蘆島港業已開港、開始正式業務汽船往來雲集、貿易界進出激增、實質上與錦市具有經濟連絡之必要、關於交通警備道、勢須積極完成、是以錦縣葫蘆島間警備道現已着手興修、計寬為十丈、工事至為堅固、將來完成、交通利便於產業開發上頗具期待、

航局移新樓辦公

【佳木斯】佳木斯對岸蓮江口、為鶴岡煤礦堆煤棧、又係客貨輪船通過地、工商繁榮、稍次佳市、哈爾濱航務局、向在該口設有航務局事務所、前在西煤棧草房斗實辦公、諸多不便、於客秋在碼頭東端擇地另建二階大樓、近始竣工、以是該事務所喬遷新樓辦公、而國際會社江工司、與鶴岡煤礦分銷處、為圖聯絡捷便、亦喬遷新樓辦公云、

建國運動會定六日舉行

【安東】建國紀念運動會、已定六月六日上午八時、假六道溝滿鐵運動場盛大舉行市內各學校學生全体參加、同時市民可參加八百米接力、希望亦加入者須於六月二日至省公署體育聯盟事務局報名一般學運動項、大体已就緒於斯日頗發一般參加者、項目表云、

可憐農夫被雷殛

【寬甸】本邑太平哨警察署管內所屬夾皮溝村、住戶李姓（名不詳）年二十五歲、家甚貧微、以農為業、於昨二十八日午前十一時、該人在山中牧羣正陰雨暴降之際、忽發陳雷一陣、即將該人殛斃、據往觀者談、所穿之衣、亦被雷火焚燒不堪云、

取締無牌自轉車

【梨樹】縣城警察署長李慶祺氏、鑑於民間自轉車無一定標識、與納捐及取締上、均感困難、爰經籌就車牌、通令有車之戶、趕速註冊購買車牌、將來倘發見無牌之車、即行扣留、從嚴罰辦、聞縣署公有車均已購牌註冊矣、各民車購牌者、亦極踴躍云、

商業登記

◇無限公司設立
一、公司之名稱　無限公司裕源商店
一、本店　奉天市西城門外北路門牌貳百七拾壹號
一、營之事業　一、棉布人絲顏料批發二、前項附帶事業
一、訂立章程年月日　康德四年參月貳拾貳日
一、代表股東之姓名　許顯亭
一、股東之姓名住所出資之種類及價額或估價之標準　國幣貳千圓　許顯亭　中華民國山東省蓬萊縣山上李家村門牌拾貳號　國幣壹千五百圓　張陞三　錦州省城北關文化胡同門牌百壹號　國幣五百圓　張玉峯　中華民國河北省永平縣毛各莊村門牌拾號　國幣壹千圓　宋筱文　中華民國山東，蓬萊縣城裡門牌拾肆號　國幣貳千圓　劉德宣　中華民國山東省蓬萊縣滄千村門牌六號

◇經理人選任
一、經理人之姓名住所　廣山　奉天市城內中街北東昇染房胡同門牌五號
一、商業主人之姓名住所　德順成元記無限公司　奉天市城內中街北東昇染房胡同門牌五號
一、設置經理人之處所　奉天市城內中街北東昇染房胡同門牌五號

◇無限公司設立
一、公司之名稱　吾邱土木建築無限公司
一、本店　奉天市工業區貳馬路西四街廣業胡同門牌拾九號
一、所營之事業　土木建築工程販賣土木建築之主要材料
一、訂立章程年月日　康德四年參月拾壹日
一、代表股東之姓名　于壽泉
一、股東之姓名住所出資之種類及價額或估價之標準　國幣壹萬圓　于壽泉　奉天市工業區貳馬路西四街廣業胡同門牌拾九號　國幣壹萬圓　于壽山　中華民國天津日界須磨街　國幣五千圓　賈文達　錦縣木村土地平安里　國幣五千圓　金澤民　中華民國天津日界宮島町

◇永盛興和記無限公司支店設置（支店）
康德四年參月壹日因設置支店於該管內為左之登記
一、公司之名稱　永盛興和記無限公司
一、本店　營口馬市街路北第五號
一、支店　奉天市鼓樓南武陵舘胡同路北第參號
一、所營之事業　一、批發零售各種貨物業二、麵粉棉布茶叶紙糖等項之販賣業三、特產粮石之零售批發業四、委託販賣業五、代理業六、紙類之加工業七、前開各項之附帶事業
一、訂立章程年月日　康德四年參月壹日
一、代表股東之姓名　唐筱泉
一、股東之姓名住所出資之種類及價額或估價之標準　國幣七千五百圓　唐筱泉　營口南新街第壹百參拾陸號　國幣五千圓　邢海清　營口西大街第壹百貳拾參號　國幣壹萬圓　李揮五　營口小紅樓　國幣壹萬圓　唐長年　山東黃縣狗皮集孫家村第五號
一、解散之事由　自設立登記之日起滿參拾年

◇經理人選任
一、經理人之姓名住所　李克葆　奉天鼓樓南武陵舘胡同第參號
一、商業主人之姓名住所　永盛興和記無限公司　營口馬市街路
一、設置經理人之處所　奉天城內鼓樓南武陵舘胡同第參號
康德四年三月二十三日登記

◇兩合公司設立
一、公司之名稱　兩合公司富山縣實貫堂
一、本店　奉天市西區南壹路拾五番地
一、所營之事業　一、賣藥之製造並販賣二、右附帶一切之業務
一、訂立章程年月日　康德參年拾貳月拾貳日
一、無限責任股東之姓名住所出資之種類及價額或估價之標準　國幣壹萬圓　金尾義信　奉天市西區南壹路拾五番地
一、有限責任股東之姓名住所出資之種類及價額或估價之標準　國幣壹萬圓　村田藤太郎　奉天市西區南壹路拾五番地
康德四年二月二十日登記

◇無限公司設立
一、公司之名稱　復興土木建築無限公司
一、本店　奉天市商埠地北貳經路北志里第拾六號
一、支店　錦縣鐵道北仁字街　吉林大馬路德厚胡同　齊齊哈爾公園路拾五號
一、所營之事業　土木建築工程販賣土木建築之主要材料
一、訂立章程年月日　康德四年貳月拾五日
一、代表股東之姓名　靳生德
一、股東之姓名住所出資之種類及價額或估價之標準　國幣貳萬圓　鄭輔臣　撫順西九條通伍拾七番地　國幣五千圓　新生德　奉天市商埠地北貳經路北志里第拾五號　國幣貳千五百圓　宋恩榮　吉林大馬路德厚胡同　國幣貳千五百圓　孟憲經　奉天商埠地永慶里參號
一、存立之時期或解散之事由　設立之日起算滿參拾年

◇奉天染色股份有限公司變更
康德八年貳月拾五日各股已繳之金額變更如左　各股已繳之金額國幣五拾圓
康德四年二月二十二日登記

◇益通商業銀行股份有限公司變更
一、董事左開七名任期屆滿於康德四年壹月貳拾四日重任董事　王荊山　新京附屬地東八條通拾八番地　孫秀三　大連黑礁屯拾六番地　史煥亭　新京特別市西參道街拾五號　遲適夫　新京附屬地東八條通拾八（號）番地　馬視三　新京特別市龍春胡同四號　王秉信　新京特別市東參馬路壹壹貳號　田芝年　新京特別市西四馬路拾五號
一、左開貳名於康德四年壹月貳拾四日就任董事　鄧錫珏　新京特別市龍春胡同四號　李墨林　新京特別市德惠路貳貳四號
一、監察人李墨林因任期屆滿退任楊維周任期屆滿於康德四年壹月貳拾四日重任監察人　楊維周　新京特別市自強街自強學校院內
一、左開壹名於康德四年壹月貳拾四日就任監察人　王子衡　新京特別市大經路貳拾九號
康德四年二月二十四日登記

◇無限公司設立
一、公司之名稱　東生土木建築無限公司
一、本店　奉天市商埠地六緯路貳經路拾貳號
一、支店　錦縣鐵道北信字街　吉林大馬路德厚胡同　齊齊哈爾公園路拾五號
一、所營之事業　土木建築工程販賣土木建築之主要材料
一、訂立章程年月日　康德四年貳月二十日
一、代表股東之姓名　李步洲
一、股東之姓名住所出資之種類及價額或估價之標準　國幣壹萬貳千圓　李步洲　奉天市商埠地九緯路楊字里拾五號　國幣壹萬貳千圓　梁殿五　河北省灤縣大各莊　國幣參千圓　劉慶寶　河北省唐山劉家屯　國幣參千圓　王明元　奉天市小西邊門裡鄉鎮總局胡同
一、解散之事由　自設立之日起算滿參拾年
康德四年二月二十六日登記

奉天區法院

春大減價季
獎勵贈禮
加料加厚 水晶 特價三元
如非真貨加倍還洋
外埠函購加郵三毛
地址奉天大中街
光明眼鏡行
美術禮品配光眼鏡

梅毒淋病死裏逃生

余係農人為能宿娼在三年前不知因何染患淋病急秘調治誤服藏藥又變梅毒筋骨疼痛滿身起瘡臥床不起纏綿數月餘嗣蒙至戚介紹在奉天大西門裏瀋陽縣胡同濟世藥房醫治月餘即行痊愈活命之恩再世難忘並該號確切證明係傳染所得望鄉戚親友勿要見笑是幸特此聲明鳴謝個
奉天城南高力屯　董萬庫啓

吉林分社緊要啓事

啓者本報吉林分社向委張恩孚關隆昌二君担任記者從未另聘他人如有假借名義或在外滋生事端者概與本報無關特此聲明

歐美生乳藥

育兒缺乳可購歐美生乳藥
服後乳汁湧湧而來、定增數倍之多、哺之有餘、誠謂下乳之良藥也
注意飛艇商標為記　謹防假冒
總發行所奉天鼓樓南　歐美藥房西號
各埠均有代售　營口元興川　恒仁玉豐和　山城鎮永和盛　松樹驛永泰長　開原德祥厚　四平街天德堂　吉林中西藥房　營口中西藥房　新民大德藥房　錦州仁濟藥房
定價每瓶一元二角　每打十二元　郵費每瓶加三角

就是這個！
我們盼望來着像這個樣兒的藥

強力男性ホルモン

回春聖藥　強精強腦
陽萎早洩夢遺滑精眠症衰弱及其他一般營養不良症等
定價 一圓二角　參圓
桃夢主劑HORMON從青春期健康之機能旺盛之動物中以最合理之方法製出者主治因生殖腺內分泌作用之異常發生之不眠及其他各症而起之神經衰弱及隨此之不
經售各西藥房
總經售　木村商行　奉天加茂町一六　電二·三四六五
代理店　洮南興隆中央大街　永田堂藥房　熱河省閘塲縣　基田大藥房

富美納音

長髮生毛
禿頭發髮　光處生毛
●田中醫學博士靈方
●說明書免費奉贈

日本田中醫學博士所創製「富美納音」生毛發髮效果極顯、且防髮毛脫落、浮皮粉生雲症、如頭髮、眉毛、鬍鬚、腋毛、陰毛等過於稀薄、或全缺之人、須採用本藥助長毛根、亦得長長而潤澤、又患禿頭病髮毛脫落之時、採用本藥、即可殺滅病菌、防止脫落且有發毛生髮效果顯著●禿頭病●未老先禿●眉毛稀薄●薄毛●脫毛●無鬚不髭●男女應有毛處若毛者速採用本藥便知言之不謬

（各埠藥房皆有出售處）

富美納音藥價、五角、九角、一元六角　三元、五元五角、郵費四十五角

假冒充害、惠購指名、富美納音（フミナイン）爲荷

總發售處　日本東京芝區田村町　東京藥院　電話芝二八七四番　振替東京二八三三番　大阪赤十字病院前　電話天王寺三五五六　振替大阪五〇八二八番

大阪商船大連出帆

●開往門司神戶阪　上午十一時開
▲烏拉爾丸　六月四日
▲哈爾濱丸　六月六日
▲貝加爾丸　六月七日
▲瑞穗丸　六月八日
●開往基隆高雄（不載客）　每月三回
●開往天津（不載客）　每月七回
●開往三·連·那　▲貴洲丸　每月三日十八日

船票發售處　滿鐵沿線各站及各埠日本國際觀光局
車船連運票（往復票火車票減二成輪船減一成）通用期限兩個月大連門司神戶間船價往復票減二成通用期限三個月
△專屬貨物代辦處　各地國際運輸株式會社

大阪商船株式會社　大連支店　奉天事務所

惠通行出帆

●開往芝罘威海衛仁川　▲利通號　六月七日
●開往門字廣　▲照國號　六月十一日
●開往芝罘　▲昌平號　月　日
電話二一三八五一　二一六八一一番
惠通行

大連汽船出帆

●青島上海行　▲大連丸　六月四日　▲奉天丸　六月六日
●天津行　▲長平丸　六月五日　▲濟通丸　六月三日
●基隆高雄行　▲山東丸　六月七日
●新瀉伏木敦賀行　▲河南丸　六月廿八日

大連汽船株式會社
一、上海航路上午十一時開船
一、台灣航路下午四時開始改為正午為同五時
芝罘威海衛清津雄基船票發售處
日本國際觀光局奉天分局大和旅館出張所
日電三一四六一一
全城內分所（各地哈爾濱新京日本觀光局）

阿波共同汽船出帆　大連

●開往仁川鎮南浦　▲長山丸　六月十一日
●開往天津　▲長山丸　六月五日
●開往芝罘　▲十八共同丸　六月四日
●開往芝罘威海衛青島　▲十六共同丸　六月七日
●開往鎮南浦　▲第三壽丸　月　日

大連市山縣通　電話二一五〇〇一
阿波共同汽船會社

經濟與產業

日鮮滿直通聯絡之緊密與新日本之對滿關係

日本海博與 新興新潟港

新潟市場之流貨系統

按鐵道交通於未發達前、山陰地方及越後等日本海沿岸地方之產業文化、比日太平洋岸之發展、開發狀態、未免遲遲的狀態、然近來因山陰本綫羽越本綫等之發達、該地一帶之交通、頗示發達、特新潟市場近來之發展、爲一驚異之點、新潟市場是一般陸路經濟之中心、爲三條北三條東三條一帶之地帶、鐵道開通前之流貨系統、經北陸本綫、主關西及名古屋地方之流貨爲集中、然東京新潟間之交通直接連絡以來、東京商品利用上越綫而續續向新潟市場呈集中、按三條市場臨信濃川、信越綫彌彥綫各綫集中地、水陸交通之利便爲甚佳、商況之殷盛次新潟長岡、而北三條市場中心之商業圈更、對信州聳馬一帶地方、有連絡、爲有力市場、然上野新潟綫開通後、該地之商業的活動、展示一大進展、則關東之產業文化、與關西之產業文化、於新潟市場、遭合作之時代、是新潟近代經濟構成上爲注重之一點、

信濃川治水

於近代新潟市場之發達上、共重要的工作爲信濃川治水、按新潟市場之水路、有二大河川、一爲信濃、一爲阿賀、兩者通新潟平野而注入日本海、爲重要交通路、然信濃川、從來雨水氾濫被害不絕、特北三條附近被害更多、新潟當局、以信濃川防水、爲最應重視、殊最近新潟港築港案以來、爲防止土砂之起見、樹立大治水策、今就信濃川治水案、觀改修工事之狀況、則由信濃川河口、五五粁(十四日里弱)之地由大河津村至寺泊海岸、開繞約十粁(二里半)之山野、設定放水路、作新信濃川、於該分水地點大河津附近、橫斷放水路、設定可動堰及固定堰、橫斷舊河川、設洗堰及閘門、於平水時、順應水勢閉鎖可動堰、流水俾免溢流向本川、又洪水之時開該可動堰、謀放水策、而爲水之流下策、該工事、自明治四十年度至昭和五年度、費二十四年之歲月及二千四百五十七萬圓之工費漸呈竣工、而新潟港新築港計畫之基礎爲確立、著名的越後平野之產米與近代煤油工業之勃興等、茲日本海岸之一都市新潟港、期新興新潟港之發達、新潟市場之發展、爲豫想外也、

新潟新築港

按新潟港在信濃川河口、爲日本海沿岸第一之重要港灣約一千年前稱蒲原津係越後貢米之裝出港、德川時代開發極殷盛、安政五年指定五港之一、明治元年十一月定國際港、港內水面積六十萬坪、

新潟港之近代都市經營、實爲僅僅四五年前以來之事實、

特昭和八年羅津港開港後、新潟港之使命、將遭遇重要的發展、今觀最近之貿易狀況、逐年隆昌、滿鮮貿易之伸張甚爲顯著、

○輪移出量

昭和九年　輪移出入總計
噸數　一、三六四、八三〇噸
金額　七三、七八五、八五二圓

昭和十年　輪移出入總計
噸數　一、三六五、〇二三噸
金額　七七、一九一、五九一圓

○入港汽船狀況

	隻數	噸數
昭和九年	一、五九九	一、六六八
昭和十年	一、六一七	一、七八一

○新潟滿洲國間貿易(單位噸)

	移出	移入
昭和九年		
朝鮮	一九、五六四	三六、〇七〇
大連	一四、六七三	九二、〇三三
計	三四、二三七	一四八、一〇三
昭和十年		
朝鮮	一〇、三七七	六九、六四一
大連	一四、七四四	五八、七五五
計	二五、〇二一	一二八、三九六

港內水深爲二十呎乃至二十五呎、更經浚渫工事後水深爲二十五呎乃至三十呎、以企圖一萬噸級汽船之出入、港內棧橋延長一千間、倉庫面積一萬七千九百三十七坪、而新潟北鮮三港間之粁程如左、

雄基　八八六粁九六
羅津　八九八粁二二
清津　九〇三粁七

如斯日本海政策上產業文化之中心、定於新潟以期大新潟之實現、昔時分離之白山、新潟之兩市街現今合一實施大新潟市政着手近代都市爲豫想以上之明朗都市、觀大新潟之市政概況、

一、總面積　二〇平方粁
二、總戶數二萬六千四百七戶
三、人口　十四萬九千餘
農產　十五萬二千圓
水產　三十二萬四千圓
畜產　三十一萬一千圓
工業　三千三百十六萬圓

●而實施新設施、連絡舊市街、而建設新大道路、期明朗的新興都市之實現、信濃川河畔、現進行中之該工事數年後之發展、爲期待之點、日本之煤油政策上、重要地位、之新潟市之近代的施設、於港灣、河川治水、新都市計劃之全般的關係、呈着着發展、現下出現之新興大建築、爲一大發達、往時文化進展之度、比太平洋岸、爲遲遲之狀態、然羅津之新交通爲契機、實現明朗的都市體系、迨數年前入港之船舶、不過三千噸級、然今依新築港計畫、等劃六千噸級之船舶收容實現、今後之新潟港及新潟市、日本海沿岸諸港中均期待新發達、實新日本之構成者、並日本海政策上不可忽視新潟者、

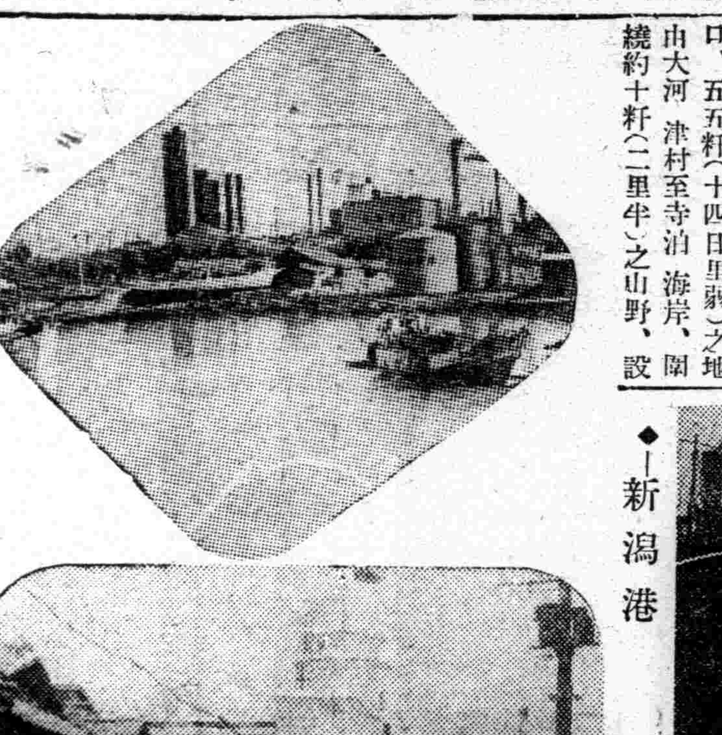

新興新潟市(上爲工業地帶之偉觀 下爲新潟市街之繁榮)

◆—新潟港

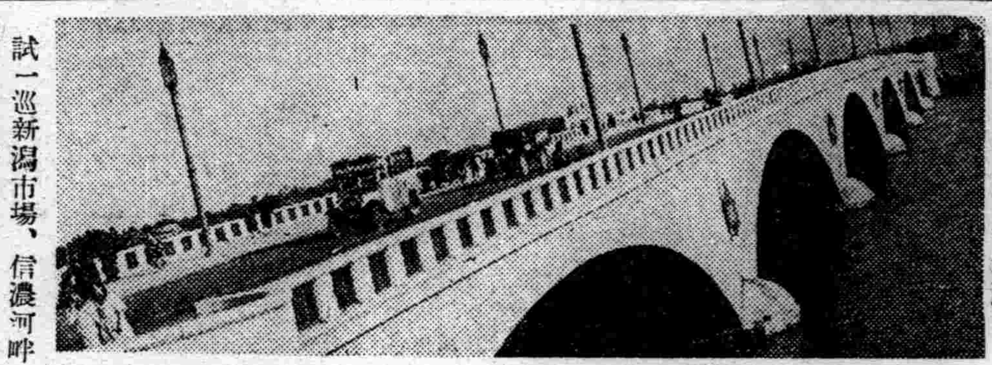

◆—萬代橋之壯觀

試一巡新潟市場、信濃河畔工業地區之繁榮萬代橋一帶之都市計畫等、比大連都市經營、無異、坦坦的舖裝路上、自動車運行之多、或護岸工事地帶由橋畔至海岸工業地區之工業地經營等現爲着着進行中、又交通機關之發達自動車電車等之交通爲縱橫之狀態斯新新潟今將會現新劃期時代、

新潟之工業

新興新潟之活況的一素因、爲製油、鐵工、硫酸紡績、流曹、發電、製紙、等之大工業一在信濃川上流關屋一帶地區、又一在海岸地區各工業之活況、遙得看取、大工業之各社、

一、鐵工廠　新潟鐵工廠、島本鐵工廠、小野鐵工所、藤島、久保田、坂井、北村、山田、坂井藤澤、吉田、太田、吉田、櫻井、板谷、後藤、〇三大橋、阿尻、新保、西山、大場等三十餘工場、

二、煤油業　日本石油新潟製油所、早山石油新潟工場、新津製油所、齋藤製油所、原製油所、

三、製紙工業　新潟製紙、北越製紙、

四、化學工業　日日硫曹、新潟硫酸、

五、紡績工業　新潟紡績、名古屋紡績、新潟織物、

六、製材工業　桑山製材

七、人絹工業　新潟人絹工業

八、電氣工業　新潟電氣工業

昭和十年末現在之工業地區百五十一萬坪、大煙筒之黑煙飛騰頗呈壯觀、市況亦爲活潑也、

新潟之物產

新潟物產之豐富產業發達之度、一度參觀物產陳列館、爲明瞭物產之數字的狀態、列表於左、

生產總額　三三九五萬圓
農產　一五萬圓
水產　三二萬圓
畜產　三一萬圓
工業　三三一六萬圓

觀物產陳列館表示之物產種別如左、

濱物罐頭　二一萬圓
酒類　七七八萬圓
器物洗皂子

皮革　五萬圓
製紙　五八四萬圓
梨　三八萬圓
佛壇　七萬圓
傘　五萬圓
漆器堆朱　四萬圓
玻璃類　二〇〇萬圓
人造肥料　四〇萬圓
竹細工　七萬圓
佐渡常山燒　三〇萬圓
新潟漆器　三萬圓
銅器類　七萬圓
五泉平地　三〇萬圓
新潟漆器　三二萬圓
山邊黑袴地　四〇萬圓
竹細工　三〇萬圓
漆器數　五六萬圓
山千谷織物
苧麻木製品
竹細工　野鷄
藤製品　二萬圓
履物　三五萬圓
三條之刃物　一七〇萬圓

智利經濟使節團 奉天財界代表者 開催交換意見懇談會

【奉天】智利訪日經濟使節團長上院副議長斐蓋洛亞氏等一行四名、於一日搭滿華通車由平來奉、下榻於大和旅館、於二日正午在同旅館與網羅三井、三菱、正金、中銀、興銀等奉天財界代表者之月曜會、關於滿智通商促進、已實行交換種種意見、一行定予在奉勾留四日後、乘四日午前八時之列車赴大連、與滿鐵首腦部會談後、搭六日午后六時卅分抵京之列車赴新京、與滿洲國政府當局關於滿智經濟提攜、交換意見、於十日左右赴哈爾濱、轉往西伯利亞赴歐洲云、

五月份新京生活費指數

因飲食品費遽跌總指數比較上月跌落〇・八九%但一般價目依然堅俏

【滿洲中央銀行調查】新京之物價(康德三年平均指數一〇〇)自去夏以來逐步昂漲遽至上月、竟達一〇六、七五、造成本指數最高峰之本行調查新京生活費指數、及入五月、因特產市場萎索、並兼時令關係致使飲食品全盤跌落、總指數爲一〇五、八一、比較上月、跌落〇、八九%、形成本年二月以來之低位、然比較去年同月、仍高漲七、八五%也茲將本年一月以來之指數開列於左、

一月　一〇四、八一
二月　一〇六、一六
三月　一〇六、一〇
四月　一〇六、七五
五月　一〇五、八一

次就類別指數觀察其變動如左、

一、飲食品費比較上月跌落二、三七%、因特產市況疲軟、小米、高粱暨麵粉等一齊遽跌、糧食品費鉅跌三、六四%、副食品費亦因有時令關係、尾蠟之跌落四、〇七%、然嗜好品費因酒暨菓子騰漲故上昇四、六七%、殊値注目、再烟茶及外出時繕費跌落二、三七%、

二、住居費　比較上月騰漲〇、二九%因掃箒騰漲昂略漲〇、二九%、

三、燈柴費　比較上月騰漲〇、八二%煤及其他持平、但劈柴因貨缺騰昂、以致上昇〇、八二%

四、被服費　比較上月騰漲〇、四二%棉紗布諸貨、騰跌互見惟因鞋類及裁縫費上漲故、騰漲〇、四二%、

五、雜費比較上月跌落〇、七一%普通雜貨除紙騰漲外、其他概屬持平、惟以飲食品費之遽跌致使交際費因而跌落、以故類別指數、乃跌落〇、七一%

據上觀之、本月總指數之疲軟係基於飲食品之遽跌所致、其理自明、惟就一般費目觀之反呈堅實物價騰漲對於生活費之影響、依然不容忽視者也、

茲爲供參考起見特將最近國內外生活費指數之步驟開列於左、(以康德三年(一九三六年)平均作爲一〇〇)

	一月	二月	三月	四月	五月
滿洲(新京)	一〇四、八	一〇六、二	一〇六、一	一〇六、八	一〇五、八
日本(全國)	一〇一、六	一〇二、七	一〇二、七	一〇三、八	一〇三、四
中國(上海)	一〇六、〇	一〇六、〇	一〇三、一	—	—
英國(全國)	一〇二、七	一〇二、七	一〇二、七	一〇二、七	—
美國(全國)	一〇二、九	一〇二、九	一〇四、四	一〇四、四	—
德國(全國)	一〇〇、八	一〇〇、八	一〇〇、八	一〇〇、八	—
法國(巴黎)	一一一、八	一一〇、二	一一〇、〇	一一〇、八	—

(小整點一位以下四捨五入)

(備考)日本—朝日新聞社調查、截至每月十六日
中國—上海市社會局調查、截止每月十五日
英國—勞工部調查截止每月一日
美國—全美產業審議會調查、截止每月十五日
德國—一般統計局調查、每月平均
法國—一般統計局調查、每月平均、三十四品目之零售物價指數

滿洲國對外貿易

五月中之輸出入狀況

【新京】財政部發表、五月中之滿洲國對外貿易輸出五千六百十三萬六千圓、輸入七千四百八十二萬四千圓、共計一億三千九十五萬圓、爲一千八百六十七萬八千圓之入超、比前年同期輸出增三百萬圓、一月以降輸出三億三百八十八萬圓、輸入三億三千二百九十萬圓、入超二千九百七萬圓、比前年中之輸出減四百六十五萬圓、輸入增五千四百八十五萬圓、總括的狀況爲輸入增加趨向、內容如左、(單位千圓)

輸出入別	五月分	前年同期
輸出	五六、一三六	五三、一〇三
輸入	七四、八二四	六三、三五四

輸出入合計(一三〇、九六〇)　輸入超過(一八、六八八)

稅關別	輸入額	輸出額
大連	五三、五一六	四〇、八〇一
哈爾濱	八、三二一	—
新京	一、四〇一	—
安東	一、〇一六	四、四三三
營口	一、六〇四	三、六二五
奉天	四、七六四	—
圖們	二、五二〇	九八六
龍井	二、三五	三
清津	二、三七	五一
雄基	一、一七	七六
羅津	一、八五	四、〇四六
承德	五	四四
山海關	九三	八六
計	七四、八二四	五六、一三六

因政局不安解消 各市場一律好調

【東京二日發】與軍部兩大臣之留任、由政友兩黨、決定入閣、茲政局不安全爲解消、則期待強力的舉國一致內閣之進現、二日之各市場一律呈好調、東株短期新東、更昨日來閉市價格漲一圓二三十錢休會後之紐育市場之一律跌落、亦無大影響、雜貨物雖現出新內閣生產力擴充之既定方針無何等動搖、且依歐洲政情之不安、軍需股一律高一二圓、商品市場綿絲漲三圓人絹漲一圓、生絲米等亦堅定、現出歡迎的市場、大藏大臣之一席希望結城氏之留任、現下之情勢、有混沌之事情下低迷的狀態、就中東株市場躊躇積極買收、

會蘭亭澡塘

城內中街木行胡同會蘭亭澡塘、爲市內著名浴業之一、自開業以來、所有一般士紳名流人等、率多前往光顧、茲者該商執事董世卿氏、爲注重一般浴客之衞生起見、特於月前對於樓上下全部實施修整工作、迄於日前方始終了、當即照常營業、內外已煥然一新、頗爲一般所滿意云、

鐵道當局與愛護村聯絡

齊鐵之新計畫

齊齊哈爾鐵路局爲愛護村民之福祉增進起見、專鐵道關係工事中一部工事專利用、愛護村村長鐵道當局間交涉之結果、工事費之三分、納入村會又二分納入共濟會村長亦爲同意、

吉林鐵路局 愛護村活況

吉林鐵路局、關於愛護村之發達助長現獎勵副業、特冬期農閑期之利用、各種農業加工品之販賣等成績頗佳、鑑去年之例、販賣額達一萬一千百六十三圓中除去基金其他純利達六千六百三十六圓、該金向各區分配額達四六九八圓、而農村副業之主類、木材、木炭鈴蘭、洋爪蔬菜等之放賣亦多、

滿鐵紅利收入

一分五釐增率

於昭和十一年度滿鐵關係會社業績昭和製鋼所、滿炭、採金會社等均爲豫期以上之好成績、紅利亦比前年度實行二分乃至三分之增配、滿鐵之紅利收入亦突破一千萬圓、比前年度七百萬圓一舉爲三百萬圓之增收、實現四分五釐之平均紅利率、比前年度增三分爲一分五釐此豫想外的好成績專昭和製鋼、滿炭、採金電業之大會社業績爲好調之結果、十二年

渤海黃海之安全施設會議

【新京】滿洲國、日本、中國及外國貿易之發展、爲黃海渤海航行船安全航海之起見、決定安全施設充實、自二十二三日間於大連開催航海安全設施會議、已向各關係通達矣、

滿鐵產業部 開催連絡會議

【大連】滿鐵產業部迎新任久保理事、自三日午後十時、於部內會議室開催連絡會議、協議煤炭液化問題矣、

光陸 CAPITOL THEATRE
六月二日三日四日
全部有聲戰事鉅片
凡爾登大戰 杜門塞肉搏
總攻擊三千里
五十萬大軍總動員總攻擊
九個月血戰死傷數十萬人
同時加演 天一公司有聲片 重歸

天光電影院 TIEN KWANG CINEMA
大西關大街路北 電話(二)三二七八
四日五日開映
明星公司全部有聲對白鉅片
注意 隨票贈送半價劵!
名戲劇家 歐陽予倩導演 姚莘農編劇
清明時節
主演 黎明暉·舒綉文·趙丹·英茵·
名家創作不同凡俗 寫盡世上的喜和愁 描出人間的恩與怨
主演 路明·嚴月閑·朱秋痕
將近開映 彈性女兒 藩垣首次
藝華影業公司全部有聲對白鉅片

東安電影院 電話2.3542
四日
王先生奇俠傳
人妙事!妙絕千古!五花八門!嘯天嘯地!
主演 曹雪松 湯傑 桑淑貞
同時加演
天一公司出品全部有聲滑稽笑片
巴拉蒙偉大出品
沙漠黃金
全部有聲武俠巨片

奉天省長許可
雙層化積膏
適應症
筋骨疼痛 胃脘腹痛 婦女血痺
四肢麻木 五積六聚 經血不調
腰腿背痛 多年痞塊 血積白帶
風寒濕痺 腎寒疝氣 久不孕育
每份一圓
◎本埠外埠藥店均有代理
◎招聘各埠代售酬勞優厚
◎歡迎外埠函購不加郵費
總發行 奉天鐘樓南 德潤堂藥局

雙妹老牌花露水經呈請大滿洲帝國商標局註册如有冒效定必送官究治
廣生行謹啓

吃薪水的人員多半是
胃弱或胃下垂

早起洗臉、就吃飯、飯未入胃急忙服務、至午餓甚食吃、飽腹、立刻辦事或作運動。

這樣的習慣對於健康、有甚麼影響呢？那不用說、胃口先受非常的傷害。職公員裡頭多見胃病的、就是這個原故、就中胃弱及胃下垂患者最多、爲數約佔全數的六成吧。

原來胃口、一有食物進來便出胃液、徧沾食物、以便消化、同時因蠕動運動使食物由粗成細、然後送於小腸、即入於職司吸收榮養的器官。在此工作就是食物的消化所需一定的時間。食後約三四十分鐘間、是胃液源々分泌

消化最旺盛的

時候、故在此時間、身体務須安靜、若不然、而於食後就動身或用腦、則胃中所需的血液、多分配於身体的各部分、結果、胃的消化工作頗受阻害、且因滿裝食物的胃袋隨着身体而激動、故胃肌次第衰弱。

胃弱症、是因胃肌如此而衰弱、結果食物的消化必致不能充分、且食物迻往腸內的力量、也同時衰退而起疾病、至於症狀、食後胃口痞滿、或盧有食思、屆時所食不多、胃部作聲、似有水振、或作噯氣等々便是。

又胃下垂症、是胃肌弛緩而失掉收縮力、往下懸垂的疾病、食慾變化無常、有時非常亢進、忽或爲衰退、飯後欲嘔、或嘈雜吞酸、或忌貧血、身体極度衰弱、形如痨病。

對此病症、向來慣用的小食療法（即把食物的尋常量分數次、每頓吃用少量）、雖有防止胃肌弛緩的功効、然至於積極挽救胃肌的衰弱、則殆屬不可能了。可是、最近發見可以徹底挽救的原因療法藥即黒菲菌劑『若素』便是。本藥因含有多量的酵素就是効能賦與人体諸器官的組織細胞、以新鮮的活力使有活潑的機能。所以胃弱、胃下垂等凡因胃肌弛緩而起的疾病、藉了本藥的力量、病原已復健全、則諸症狀自可解消、是當然的結果。

姙婦之便秘

婦女最易秘結、況値姙娠期內乎。此症隨伴嘔吐、消化不良等症、又因腸內醱酵、發生毒素、影響於全身、招來種々之障碍、但姙婦使用瀉劑、則有招來子宮出血、流產等之虞、且極爲危險、今幸有『若素』則能促進腸運動整頓大便之功、又能防止腸內毒素之發生、以除嘔意之原因、一面增進食慾與消化力、實爲婦女不可離之良藥也。

知識勞働者須知
頭腦明晰的秘訣

公務員和其他知識勞働者怎麼樣可以辦事靈活而發揮十足的能率呢。爲求辦事靈活、總以身体的健全和腦筋的明快、爲其基礎所以務求榮養的充實適度的休養、而加强身神恢復疲勞、乃爲緊要的條件。

原來腦筋的活動、是因燐萊奇精等特種成分分解而起的現象、又一人辦事中的克利可根消費量、較比休息時加多兩倍以上、所以常用腦筋的人、總得講求食慾亢進、以便採取十二分的榮養。

又爲了挽救頭腦的疲勞、須以大便的通順和安靜的睡眠爲條件。那麼可併上述的食物養生、爲健腦三大要素。可是、日常服務精神勞働而須保腦明快的人、

反有

食慾不振、便秘失眠等症、因而記憶力和辦事効率日益低下、徒喚奈何的事例繁多不可勝計。實際上、此類障碍、對腦活動所致影響、怎樣厲害、實有出入意外的事實。因食慾不振而起的弊害、徵諸榮養不良的兒童、多有學業成績不好的事實、自可明白。又患便秘、則腸內發生毒素、混入血液、損傷全身組織細胞、所以招來頭痛、倦怠等種々全身障碍—結果腦力呆鈍起來至於

失眠

的弊害、倘若睡眠不足、第二日便覺頭腦朦朧、不但對於頭腦、且對全身健康也有很大的關係、據動物實驗報告云、如使狗猫完全不能睡眠、則不出數日、便可死去。職是之故多用腦筋的人、始終須講求善食、善眠、善排便三大要素調和、乃是緊要的問題。

凡迂遠的養生法、既浪費時間、又足加增經濟的負担、故非一般人所能應用可是頃有黒菲菌劑『若素』因其用法簡易、又最合經濟、故爲一般知識階級和學生們所認爲

精力

泉源而莫不愛用因爲『若素』裡頭含有腦神經榮養成分燐、萊奇精、維他命以次多種榮養素、以及有提高全身細胞機能、增進食慾、整頓大便等功効的酵素所使然。這些成分不但對於頭腦奏効顯著使之明快、且對腸胃結核等急性慢性諸病、莫不有卓絕的効果。

『若素』、錠劑携帶用小瓶五角（日金）三百錠瓶（約一個月量）一元六角、一千錠瓶五元、另有粉末『若素』一月份一元六角、總發行所日本東京市芝公園十三號地『榮養與育兒之會』（振替東京一七〇〇番）本地著名藥房亦皆有售出。

腸胃虛弱、以致盜汗沾身的衰弱身体

（漢口）孟復祥

鄙人身體生來尚稱强健、乃自進入小學校的時代起酷愛運動、尤其是賽跑等每獲勝利。惟比及畢業迫近眉捷的時候、不料損傷腸胃、因此嗣後每到夏令定患夏瘦、食慾不進、精神呆滯、四肢無力、因而勉學極感困難。但鄙人自恃素體的健壯、以爲微恙何値掛齒、仍舊未加任何療治。可是稍或自修過度便起眩暈、腸胃之病亦日益增劇、隨之夜間就枕後常起盜汗溼及衾、結果招來失眠等症、因而萬分困苦、愁腸欲斷、日坐死海、正度悲觀生活之際、偶然同學某君來舍、談及『若素』之奇効、以勸試用於是鄙人欣喜雀躍、當即囑人購來一瓶、開始依法服用之下、漸覺全身力氣勃發、舒服異常、鄙人見其藥効之神奇、依然繼續服用、竟至食慾益加旺盛盜汗也在不知不覺中完全痊癒矣。如今幸得入某商店服務每日辦事非常愉快也。鄙人對於『若素』起死回生的偉力、感荷殊深、爲此特登報端、聊表謝忱。

猩星商標

德國空前發明淋病特效聖藥

梅濁尅星

五淋白濁 六小時奏效

殺菌滅淋 澈底治療
藥力最大 奏效最速
譽滿全球 第一靈劑

各國名醫三萬人一致公認熱烈採用
三千二百萬病家實驗證明絕對特效
打破現代淋病治療史上之最高紀錄
確是全世界還沒有這樣進步的製劑

本劑係德國醫聖愛她那博士四十年之心血結晶、其主要成分爲轟動全球醫藥界所公認根治淋病最具神效而殺菌力最强烈之BALS.COPAIV.製劑、並配合富有清濁利尿鎭痛消毒收斂防腐等特效之各種名貴藥物、用最新科學方法監製、主治急慢性五淋白濁、以及因淋病而引起之一切尿道炎症、雖手術注射內服電療及屢醫屢藥不克奏效之重症、服此無不立顯驚人效能！

每盒二元九 世界各埠各大藥房均有出售 函購寄費加一

▲上海白克路—柯爾登洋行獨家經理
▲奉天十一緯路第七十三號
▲哈爾濱道外正陽四道街口
柯爾登洋行

贈券

憑此贈券附郵票二分直寄哈爾濱道外正陽六道街口柯爾登洋行即贈梅濁尅星的詳細療養說明書播生法一份

哈爾濱道外正陽六道街亨得利內柯爾登洋行經理

特約經理處
奉天 鼓樓南五洲大藥房 大連 監部通華泰西藥房
營口 西大街五洲藥房 安東 金湯街瑞祥泰大藥房

經售處
新京 中西 五洲 吉林 五洲 中西 黑龍江 中西 五洲 鐵嶺 和發久 四平街 和發瑞 以及滿洲國各大藥房均有出售

獅子牌保護生牛皮藥

保護皮質 預防虫蝕 生牛皮商 不可不備

本藥功能保護皮質、預防虫蛀、凡生牛皮一經此藥浸洗之後、無論舟車運載或存置堆棧永免虫蛀霉爛之患、實爲生牛皮業必備要藥、現委奉天、中街、中法大藥房總經理賜顧諸君、請就近向該藥房採購可也

注意。。請認明履瀛「獅子」商標庶不致誤、

上海九江路壹百五拾號 履瀛西藥行謹啓

七

諸君如買新流行物品請到

奉天 七福屋百貨店

為何阿司匹靈
功效特別靈速

惟有片上有拜耳十字商標之真正拜耳阿司匹靈能立治頭痛傷風風濕等症、一經置入水中、二秒鐘內立能溶解、故服用以後、亦立起治療作用、解除病痛、特別靈速、務請購買此種溶解迅速、治療迅速之二片裝或二十片裝真正阿司匹靈、萬勿接受冒牌貨品、因冒牌貨品、藥味不佳、溶解遲緩、有害無益也。

BAYER
拜耳
十字商標 爲品質之明證

一位山東醫生

對於韋廉士吸入止咳片

治愈伊母及其病家咳嗽之熱烈讚美

山東黃縣閻家店同志治療社主任姜騰霄醫生（姜醫肖影附刊於上）來書云『家母患咳嗽含韋廉士吸入止咳片後即告全愈自是病家有患咳嗽者余均勸含此止咳片而收奇效韋廉士吸入止咳片誠保肺健將也』韋廉士吸入止咳片亦善治傷風喉痛氣喘支氣管炎其治療係屬直接當其在口中緩緩溶化之際即揮發一種消毒治療之氣體薰治病源所在地之咽喉氣管肺部止喉癢潤炎膜清喉管而竟其全功焉韋廉士吸入止咳片各藥房皆有出售或逕向上海江西路四五一號韋廉士醫生藥局函購每大瓶法幣七角五分小瓶六角郵力免收一功信件可由奉天和記洋行轉上海韋廉士醫生藥局